朝鮮日報
夕刊
二十一日(木)
本紙朝夕刊十二面

有田外相、五家子事件으로 蘇聯大使에抗議

北鐵從業員退職手當支拂停止는正當하고 國境問題는態度不變을回答

【東京電話同盟】有田外相은 二十日午後五時半外務省에 蘇聯大使유레니에프氏의 來訪을求하야 懸案의諸問題에 對하야 懇談을 遂하고 五家子의蘇聯兵 越境事件에 對하야 抗議하엿다 卽北鐵從業員의 退職手當支拂停止問題는 調査한結果 滿洲國側의主張이正當한것이 判明되엿슴으로 이뜻을 回答하고 다시國境紛爭防止委員會의 原案으로 蘇聯側이 提示한 一般及特別兩委員會의 組織을 質問하엿든바 東部國境에 먼저特別委員會를 設置하는데는 同意하나 이를 國境全線에及하게하기爲하야、一般委員會의 設置를希望하고紛爭委員會를어데까지國境全線에及하게하는데는反對한다는蘇聯의態度를明白히하엿다 다음에 去十三日五家子事件에 對하야 蘇聯側은 크게 日本兵이 攻擊한드시 誹謗하나日本軍은 全然 關係가업고더욱蘇聯兵의 越境은 明白하다고 抗議하고 午後七時半 會見을終了하엿다

漁業條約延長 御裁可기다려調印

【東京電話同盟】二十日 樞密院本會議에서 可決된 日蘇漁業條約效力延長에關한 議定書에對하야 政府는 同議定書의 御下渡를待하야 卽時閣議에 附議決定하고 上奏御裁可를仰하야 現行條約이 滿期되는 五月二十七日以前에 在莫斯科大田大使와 리트비노프外相과의 間에 調印케하기로되엿는데 現行條約은 來十二月末日까지 效力을가지게됨으로 這間에 條約改訂交涉을 進行할方針이다

大田駐蘇大使에訓令

【東京電話同盟】現行日蘇漁業條約의 效力을 今年末까지 延長할 日蘇暫定議定書는 二十日의 樞府本會議에서 可決되어 御裁可를 어덧스므로 有田外相은同日午後 大田駐蘇大使에게 訓令을發하야 批准書交換手續을 取하게하엿다 그리고 外務省에서는 各暫定議定書에 依하야 今年度 漁業에 遺漏업기를 期하기爲하야 一方 交涉을 繼續中인 日蘇漁業條約의 締結을 促進하기爲하야 近近 交涉을 再開할 豫定이다

駐比島米辦務官 歸米途中來日

다바오問題直接交涉

【마닐라二十日發電通】十三日프레시덴트후버號로 當地를出發하야 一時歸國途上에오른 比律賓駐劄米國高等辦務官프랑크머피氏는 日本을通過할際 東京에서 廣田首相及 有田外相과 會見하기로되엿는데 右는 이미 마닐라를出發하기前에 決定한것으로 一說에는 聯邦大統領케손氏가 解決困難이라고 斷念하엿든다바오問題를 머피氏自身이드러 日本外務當局과 直接交涉에 當하리라고觀測되는데 比律賓政府當局은 右說을否定하고잇다 그리고 米國政府의代表인 머피氏가 日本外務當局과의 會見을 豫定한것은 米國政府自身이 直接交涉에는 當치안는다고해도 比律賓政府와 日本政府와의 交涉斡旋又는 協定의 役을 하리라하나 머피氏와 廣田首相及 有田外相과의會見은 日比問題 따라서는 日米間의將來에重要한影響을 及하리라하야 比島政府及 在比日本人은 그結果에 重大關心을가지고잇다

米、布哇軍港의 防空施設補强

【산프란시스코二十日發電通】當地陸軍航空隊는 二十日 左와 如히 發表하엿다 航空隊에서는 六月 乃至 八月에 亘하야 爆擊機 十二臺 攻擊機 十臺、追擊機 十五臺 偵察機 六臺를 하와이軍港에 輸送할터이다。右는 하와이의軍港의 交通防備施設을 補强할 目的에서 나온것으로 時節이 時節인만큼 關係側에서는 자못 重視하고잇다。

英蘇間海軍會談

蘇對日獨特殊事情指摘이問題手

二十日부터遂開始

【倫敦廿日發電通】英蘇海軍會議는 二十日午後四時 英外務省에서 開始되엿다 英國代表者로서는 外務、海軍兩省當局者、蘇聯代表者로서는 倫敦駐劄大使마이스키氏、大使館附武官푸래스키氏가 參加한것이라고 觀測되다

◇

【倫敦二十日發同盟】英蘇海軍會談은 二十日午後 英國外務省에서 英國代表 外務次官補 크레기氏 海軍計劃部長 필립스大佐及 蘇聯代表 케슨스키海軍武官出席下에 開始되엿다 第一日은海軍制限問題에對하야 總論的意見交換을 한模樣인데 大體로 英蘇會談은 今後二段으로 나누어 爲先 非公式豫備折衝에잇서 倫敦三國新海軍協定에 對한 蘇聯代表의 見解를 求하고 다음에 正式交涉에잇서 二國間의 協定締結에入할 段階이다 豫備折衝은 今後 繼續하야 行할터인데 蘇聯代表는 獨逸及 日本에對한 特殊事情을 指摘하고 協定에 留保를 附하리라고 觀測되므로相當한 曲折을 免치못할것이나大體로 迅速한 進展을 보게되리라는 觀測이 有力하다。

伊政治經濟에大變革

에國建設을契機로

【羅馬二十日發同盟】못솔리니首相은 에디오피아帝國의 建設을 契機로 伊太利의 政治組織、國內經濟機關及 黨政最高人事에重大革新을 斷行하야 新興伊太利에 陣容을 一新할 方針이라고 解釋된다 改革案의 內容은 아직 公式으로 發表되지 안하엿스나 政界消息通의 見解를 綜合하면 左와如하다

一、못솔리니首相의 地位에 對하여는 一九二五年 十二月二十四日 黨法에依하야 暫定되여잇슴에 不過하고 現在 首相이가진 廣範圍의 權限에對하여는 何等 明文이업다 따라 近近 파시스트 新憲法을 制定하고 首相의 絶對地位를 根本的으로 確保함

一、下院을 改組하야 現行職能代表制를 擴充하고 組合會議로서代身케하고 그方式에 關하여는 三月二十三日 못솔리니首相이 發表한 聲明에則함

一、經濟機構改革 파시스트最高評議會는 聯盟의對伊制裁撤廢如何에 不拘하고 今日非常時局經濟抗爭策을 決定함

右決定에 基하야 經濟機構를根本的으로 改組하야 파시스트經濟强化의 徹底를圖함

一、主要人事異動 東阿遠征에 勳功이잇슨 파시스트領袖軍事首腦部에 樞要地位를與하야今後重要國策에 參劃케함

英增艦通告한此際 佛大戰艦建造着手

獨伊兩國의軍擴에刺激되여

軍縮戰線에大旋風!

【巴里二十日發同盟】英國이 日米兩國에 對하야 巡洋艦四萬噸增强要求를 提出하야 關係國間에 問題를 이르킨此際 佛國은 今年中 卽華府、倫敦兩條約이 滿期되기前에 第二隻의 三萬五千噸級主力艦建造에 着手할 模樣인 바 軍縮戰線에 또다시 새로운 異狀을 惹來하려하고잇다 右는 獨逸이 三隻의 一萬噸巡洋艦建造에 着手하엿다는 情報와 伊太利가 新倫敦條約에서 禁止되여잇는 新型戰艦(一萬八千噸以下)를 建造하기로 決定하엿다는 報道에 刺戟된것이라고 信憑되다 歐洲各國이 最近國際情勢에 不安을 感하고 軍縮에서 軍擴으로 逆行的傾向을 示現하게되는것은 자못注目되여잇다 佛國政府는 日本이 伊太利에 배와條約規定外의 戰艦을 建造하야 新倫敦條約의潰滅에 拍車를 더함과如한 行動은取하지안흐리라고 希望하고 또信하고잇는데 當地에서는 現下의情勢에 鑑하야 佛國自身이 新條約을 批准치안흐리라고 一般이觀測하고잇다

四國形勢에依한 增强說贊成不能

對英覺書、態度를決定

【東京電話同盟】英國巡洋艦保有量增加問題에 關하야 日本側에서는 海軍外務兩當局間에서 折衝을 遂한結果 二十日 回答의成案을 엇게되엿슴으로 一兩日中에 藤井代理大使에게 訓電하야 英國政府에 回答覺書를手交하기로되엿다 그覺書는 大體로 左와如한것으로 解釋된다

本問題에 關한 日本政府의態度는 卽 倫敦條約의 精神은 假令今年末에 失效된다고해도 此를 遵守함은 國際信義上 當然한일이다 永野海相도 衆議院의 豫算分科會 席上에서도 此를 表示한바와 가티 英國이 四國의 情勢로 重大影響을 受한것이라는 點에는 갑작이 贊成할수업다 그리고 當然廢棄할것을 存置하는 態度도 首肯하기困難하다 甲級巡洋艦의 乙級巡洋艦融通及 練習艦의 增加는 明白히 條約違反이라고 思惟한다 그러나萬不得已할時에는 日本政府는敢히말치안켓다 그러나 이러한 境遇에는 日本海軍의 國際情勢及 東亞의 安定勢力으로 條約規定書으로보면 되는點이잇슴은 英國의 事情과 同一한데 對應하야 또는 自主的 見地에서 必要한것을 保留한다 右와如히 日本이무엇을要求하는가하는 具體的問題에 關치안코 抽象的으로 權利를 留保하야 將來의自由를 確保하엿는데 이에 英國이 如何히 應答할는지 이에依해서는 新展開를 示하리라고觀測된다

馬場財政根本方針 具體的審議着手

稅制整理、低金利政策等積極政策에對하야

六月一日에會議開催

【東京電話同盟】馬場財政의 三原則인 稅制整理 低金利政策、稅制整理에伴하는 增稅問題等에 關한 讀後政策에 對하여는 本議會에잇서 貴衆兩院을 通하야 難關의焦點으로되어잇다 馬場藏相도 亦是 財政經濟貿易政策의 全般에 亘하야 重要示唆을與하야 今後革新政策의 動向을어느程度까지 明示하엿는데 此等政策에 對하여는 設令 根本方針은 各各決定하엿다하드라도 具體案에 對하여는 아즉 何等決定이업슴으로 大藏當局은 本議會의 終了를기다려 議會를 通하야 나라난 國民의總意를 尊重하야 來 六月一日부터 本格的으로 新財政에關한 具體案의 審議에 入하기로되엿다 그런데 그眼目인 新財政策은 廣範圍에亘하여잇는데 特히 稅制整理 이에伴하는 增稅案의 立案인바 이問題는 特히 重要한問題는 統制整理 이에伴하는 增稅案의立案이바 이問題는 困難을 伴하야 어데까지慎重을 要함으로 大藏當局은 全國稅務監督局長會議를 六月一日부터 三日間本省에서 開催하고 議會의 意向을 傳達하는 同時에 諮問案을 提示하야 新法案의 運用에 對하야 遺憾업기를 期하는同時에 直接納稅者와 接觸하는 稅務行政의 指導者의 意見을 求하고 今後調査方法에 對하여도 協議하기로되엿다 그調査方針을 進行하고 잇스므로 慎重調査한後 可及的 速히 具體化하고십다고 答하엿다

電力의國營化 產業振興上必要

遞相、貴院서實現을言明

【東京電話同盟】二十日午後의 貴族院豫算第五分科會에서 賴母木遞相은 溝口伯의 質問에對하야 電力과 如한 公益事業의 國營은 產業振興을 爲하야 必要하다 다만現在는 豫算上 卽時斷行은 不可能하나 原則을 國營에 두고 그 施設方針을

朝鮮事業法改正案 審議未完了될形勢

【東京電話同盟】民政黨은 朝鮮事業法中改正法律案(軍事鐵道敷設件)에關하야 黨內에 異論이起하야 法案握殺說도 擡頭하게되엇다 따라서 幹部는 二十一日午前 다시議員의 意見을徵한다음 大體의態度를決定할터인데 本法案은 會期延長問題와 對하境遇에依하야 審議未了될 憂慮도 되고잇다

退職積立金法案 民政黨側의修正條項

怪文書法案推移따러 會期延長을決定

政府、議事進行에注力

總動員法案은犧牲을覺悟코

【東京電話同盟】民政黨에서는 退職積立金法案取扱에 關하야 二十日午後 院內에 有州委員이 會合하야 여러가지로 協議하고 結論이 大體 修正案을 作成하기로되엿스므로 委員會에서는 아직 相當한 曲折은 不免하리라고 생각되나 이程度로 妥協될것으로보인다

▲修正條項

第一條에 『常時三十人以上』이라고 잇는것을 『常時五十人以上』이라고 改定하고 第十六條에 『百分之二』이라고 잇는것을 『百分之三』으로 改正하고 『적어도』를 削除할것 第十七條는 全部를 削除할것 附則第三十二條에 『三年以下의懲役』이라고 잇는것을 『一年以下의懲役』으로 고칠것

貴院의米管案委員會

【東京電話同盟】貴族院의 米穀自治管理法案委員會는 昨日午後 一時十二分 再開되엿는데 [illegible] 武太郎氏(研究)[illegible] 米穀[illegible] 米穀自治管理法[illegible]에 關하야 石川三郎氏(研究)[illegible] 同三時五十分 散會하엿다

【東京電話同盟】今期議會의 會期도겨우 四日間이 남게되엿다 衆議院에 걸려저잇는 問題의重要法案에 對한 各派의 反對는자못 險惡하야 政府는 二十一日各派에對하야 最後의 議事促進運動을 試한後 同日의 審議如何에依하야 저녁에 院內에 閣議를 開하고 法案에對한 最後方針과 會期延長與否를 決定키로되엿다 政府는 貴族院과의 間에는 衆議院에 提出된 議案을 二十一日에 貴族院에 送付할 手續을 取하고 衆議院各派와 折衝을 하야 二十日夜에 至하야 不穩文書等 取締法案、總動員秘密保護法案의 二件을除하고 其他法案은 다 二十一日中에 衆院을 通過할 豫想이서고 前記二法案이 最後에 殘存케되엿다 그리고 政民各派 總存로서보면 不穩文書等 取締法案은 修正한後에 二十一日에 特히 本會議를 開하야 그 通過를 企圖하여도 不可能하지안타고 하고 [illegible] 會期延長을 決定하게 될것이다

總督府大移動發令

【東京電話同盟】宇垣總督就任以來 最初라고도할만한 空前의 動任級의 大異動은 牛島內務 渡邊學務兩局長의 辭任을 契機로 斷行케되여 總督府로부터 拓務省을 通하야 內閣에 申請中이든바 二十一日 午前 左와如히 發令되엿다

平安北道知事	大竹 十郎
任內務局長(一等)	富永 文一
京畿道知事	
任學務局長(一等)	塩原 時三郎
祕書官事務官	
任事務局長(二等)	穗積 眞六郎
任京畿道知事(一等)	安井 誠一郎
京城府尹	伊達 四雄
任慶尙北道知事(二等)	美座 流石
警務局保安課長	
任平安北道知事(二等)	上內 彥策
慶尙北道參與官	
任全羅北道知事(二等)	金 時權
平壤稅務監督局長	
任京城府尹(二等)	甘蔗 義邦
學務局長	
任平安南道參與官(二等)	渡邊 豐日子
慶尙南道參與官	朱 榮煥
內務局長	牛島 省三
慶尙北道知事	岡崎 哲郎
平安南道知事	安武 直夫
依願免本官(各通)	
全羅北道知事	高 元勳
休職被仰付	
道事務官(京畿)	大島 良士
任總督府事務官(二等)	
黃海道參與官	張 錫元
忠淸北道參與官	安 鍾哲
依願免本官	
中樞院通譯官兼中樞院書記官、總督府事務官	金 大羽
免本官專任總督府事務官	
命學務局社會課長	
(奉天)副領事	
任總督府事務官(六等)	宋 燦道
命總督官房外事課勤務	
(慶北)道理事官	金 秉旭
任中樞院通譯官兼中樞院書記官、總督府事務官(五等)	
命學務局社會課勤務	
遞信書記	吉 [illegible] 鳳
任遞信副事務官(七等)	
(忠南)道理事官	張 潤植
任總督府事務官(五等)	
命平壤稅務監督局經理部長	俞 萬兼
平安道參與官	
任忠南府參與官(三等)	
(社會課長)事務官兼中樞院書記官	嚴 昌燮
任慶南府參與官(三等)	
命慶南府參與官兼事務官(三等)	
(平壤)稅務監督局事務官	李 昌根
任慶北參與官兼道事務官(三等)	
命慶尙北道產業部長(道事務官)	
(開城)府尹	李 基枋
任黃海參與官(三等)	
(外事)事務官	楊 在河
任忠北參與官(三等)	
(慶北星州)郡守	崔 秉源
任總督府道理事官(六等)	
命忠淸南道在勤	
(京畿長湍)郡守	鄭 民朝
任道理事官(六等)	
命黃海道在勤	
總督府遞信副事務官	鄭 用信
任道理事官(七等)	
命平安北道在勤	
(京城)府理事官	權 直植
任府尹(四等)	
命開城府在勤	
(平北)道理事官	金 永祥
任府理事官(六等)	
命京畿道在勤	
(京畿坡州)郡守	桂 珖淳
任道警視(七等)	
命咸鏡南道在勤	
(學務)編修官	朴 永斌
任郡守(四等)	
命江原道府珍郡在勤	
忠淸北道屬兼警部	崔 昌弘
任郡守(七等)	
命京畿道長湍郡在勤	
平南道屬	朴 泰淳
任郡守(七等)	
命京畿道坡州郡在勤	
(江原麟蹄)郡守	明 麟華
命慶尙北道英陽郡在勤	
(黃海)道理事官	李 範昇
命慶尙北道在勤	
(慶北英陽)郡守	朴 濟輪
命慶北星州郡在勤	
(平壤經理)總督府稅務監督局	
事務官	小田島 嘉吉
命平壤稅務監督局稅務部長	
忠南道參與官	崔 志煥
依願免本官	
道警視	崔 卓
任奉天副領事	

二十三日에最終發令

總督府人事大異動은 別項과가티 今二十一日 午前八時를 期하야 第一次發令을 보게되엿다 退官된 前內務局長 牛島省三氏는 京春鐵道社長으로 前學務局長 渡邊豐日子氏는 鮮滿拓殖會社로 全北知事 高元勳氏는 鮮滿拓殖會社監事로 前慶北知事岡崎哲郎氏는 日本赤十字社朝鮮地方副總長으로 就任하고 平南知事 安武直夫氏는 그대로 暫時閑地에 머므르기로되엿다 또이에繼續하야 明二十二日 다시數名의 異動發令이잇고 二十三日로서 總督府의 全朝鮮에 亘한 官界數十名에 達하는 大異動의 發令을 마치기로 되엿다

人事·集會

◀全弼淳氏(株式會社基督申報社社長)會社創立 人事次二十一日來社

◀沈明燮氏(同事務取締役)同上

◀鄭敎讓氏(元靑年會學館講師)十九日 正午敦岩里自宅에서別世

八面餘

◇ 驅逐艦의 補强을 通告하고 巡洋艦의 改造를 通告하고。

◇ 英政府의 新軍備政策이 日新又日新。

◇ 그보다도 列國의 神經이 時尖又分銳함이 可驚。

◇ 米國의 對中財政援助로 磅과 弗이 揚子江岸에서 格鬪。

◇ 海水浴時節이 되얏스니 江水가 깁지만 안하면 시원한 活劇一幕을 演出할도 無妨。

◇ 東京議會에 法案紗汰、短時日에 餘事를 내두고、겨울議會에 가서는 엇던것이나 부리고 亂鬪劇이나 꾸미자는 맘인가。

日本の式製綫機
特許
大和府大和町
農具機械 販賣 製造 小賣
濱田農機店
電話 七四六番
振替釜山三八〇六番

◇訂正 五月二十日附夕刊豊山金融組合當選謝禮廣告中 豊山은 興四金融組合으로 訂正함

刻援의 販賣權이 옵기 上下의 急務 一日의 能率百枚 (一枚工賃一錢二厘)

韓氏家四代世傳秘方創
効力偉大·萬腫速治
韓氏膏藥

特約所在地
江陵 日洪渡所·平山漏川市·平北南市 ...
[illegible]

印章ト名刺
特別大奉仕品
名刺百枚 ... 印章 ... 大阪浪速局私書函卅二 印章 名刺卸商 三千堂 振替大阪一六二六七番

訥言矯正院 京城府梨花町二〇四ノ三

말더듬이

新新한 다이나
아비랑

好職業
大阪天王寺 ... 種藥本舖

돈벌기大王 リード式 製粉機 兒島製作所

現代的優秀品
高尙한香氣
고릿답답한땀
내가나면그것
처럼非淑女的
이오非紳士的
인일은업습니
다高雅한이近
代的香薰과그
윽한魅力의主
人公三好香水
는그대의氣分
을한꼿明朗하
게하드립니다
三好香水
삼호향수
製造元 三好化粧品株式會社 京城府明治町 振替京城一五九五八 電光 ⑧一七二七
三好陳白粉 三好크림 三好固形白粉 三好化粧水 三好香油 三好香水 三好포마드 三好口紅 三好頰紅 코리아石鹼 三一石鹼 桂林石鹼

セキヤ式 籾摺機 特約販賣店大募集
全自動型 唐箕付型 摺落型
特約店設置場所候補地 釜山、馬山、金泉、大邱、光州、木浦、群山、江景、大田、淸州、天安、水原、開城、海州、晉川、沙里院、平壤、新義州、元山、咸興、淸津
特約店에對한詳細事項은照會次第로迅速히 付送하여드립니다
但商名이印刷되지안은고무印에는 返信하지 안슴니다
關谷農具製作所朝鮮販賣所 京城府黃金町一丁目五 長電話本局⑧三三九番 本店 西國松山市

빅타─레코─드 六月新譜
流行歌
가오리 黃昏의옛江邊 李圭南 金福姬
내가만일男子라면 金福姬 李圭南
女子라면 [illegible]
新民謠 五月端午 金福姬 李福本
제즈송 봄이왓네
(五一四九四)
新俗謠 離別 봄 歌피리 金玉冀
빅타─大平
香香傳 黃陵廟後篇 沈相健 申守德
高山念佛 徐一鳳 申一星
悲戀 金一國

喜劇座大公演 五月二十一日부터 晝夜二回 東洋劇場專屬劇團
金肅卿、石開佛、孫一平、金元浩、金鍾、許米羅、金小鳥、李貞順、尹才童等斯界名流망라總網羅한朝鮮初有의喜劇團體로誕生以來京鄕各地에爆彈의세세이숀을이르킨바 이제南朝鮮巡業을맛치고第二回中央公演의幕을열게되엿습니다 눈어치는新綠과가치도淸爽한그舞臺에在目하시라
洛山人作 喜劇 女軍太平記 一幕二場 안악비들이여無事하고또太平하시라그러나?그러나?다시생각할점이보이잇다
金健作 正喜劇 名判官 二幕三場 웃고마침어치우지못할敎訓暗示!社會의裏面相、人間心理를解剖하는鋭?
金正流作 人情悲劇 어데로갈거나 一幕 오오눈물어시볼수업는人情美談오가엽는나그네달지는竹雪嶺넘어로어데로가려나?
東洋劇場 西大門町 電光⑧ 三一番

五月二十二日부터三日間午前十一時부터六時半까지 入場料金 階上三十錢 階下二十錢均一
코롬비아社超特作全發聲日本版 監督칼바ー드하라ー
○弓矢莊의慘劇
近代科學의 結晶을集한完全犯罪 戰慄篇 一千萬人의驚異破한期待篇 本格的怪奇映畫는이것
코롬비아社超特作全發聲
百獸의王者
從來모든장글映畫에 無類돈人間과 動物과의生活 人間과人間과의生活 뒤구나人間의感情生活-愛와憎惡의生活의赤裸裸한冒險實寫篇
松竹키네마社特作時代劇
正五郞兄弟
劇團黃金座近日公演
朝鮮劇場 仁寺町 電光 二六一

五月二十一日부터超特別大興行 空前絶後의壓倒的名篇大封切
파라마운트超大作努級日本版 巨匠래오마케리ー氏大作品! 하롤드로이드氏主演
로이드의牛乳屋
아돌푸마즈氏 助演 허랜막그로ー曖 腰痛腹絶! 痛快無雙!! 爆笑와明朗을滿載하야三年만에出現한로이드의豪華版
코럼비아超大作日本版 로스래다만氏監督作品!
地獄船모ー겐
巨星조ー지빙크롬氏主演 안사ー산ㅋ클助演 紺碧의海原에展開되는無常한地獄船의怒濤中에다는炭坑한아의生活 狂亂의代!잇는잇는新하게愛의表現 悲哀로하나 다솟아나는超特別提供!
マキノ智子 荒木忍 主演 全發聲 嬰兒殺し 監督久保爲義氏
優美館 黃金町 電光三九五

現代劇 霧の地下道 新興키네마社特作品 無聲版 久保文憲氏監督
大名篇 女優나나 妖星안나스텐嬢 美男후레드릭마취 主演
各地에서大好評 超特作名畫提供週間 巨匠도로시아스나氏監督
유나이데드社超特作全發聲日本版
은都會의暗黑한에는巴里의나나그러나나나아말로깨끗한가담한사랑에全生涯를바치고만淸純한娼婦가아니엿든가?
西部活劇 名馬天來 米國FBO特作無聲 릴네이든프라라할氏監督 로이도니스콧트氏主演 名馬시른비강그君助演
第一劇場 鐘路五丁目 電光二六二番

連三年間凶作으로 離鄕者가續出狀態

指導農家의九分一、二千戶

北朝鮮開拓事業에一大暗影

【咸興】지나간 삼년동안 거듭닥치온 미증유의 대흉작으로인하야 함남도내 산간지대의 장진、풍산(豐山)、후창(厚昌)、갑산등의개군에 [illegible] 다수에달하며 그중에서 작년추위기부터 식량이 전혀떨려저 집배기나 혹은 [illegible]지가루를 방작하야 로명(露命)을 이어오는 요구조자(要救助者)만 십오만여명이 된다함은 이미보도한바이니와 이때 최근 함남도 산업과에서현재시행하고잇는 북조선 개척사업(北鮮開拓事業)구역내의 산농지도(山農指導)아래에잇는 화전민(火田民)들의 동태에대하야 조사집계한 결과를보면 새삼스러이 눈물겨운 참담한 상황을 여실이보여준다고한다 소화칠년도 북조선개척사업시행 최초의 지도구내에잇는농가는 일만팔천호에 구만여명중 소화팔년도의 흉작으로 먹을것이업서 고향을 등지고 떠난사람이 륙백이십호나 되엇스며 다시 구년도에와서 역시흉작한흉작으로 인하야 륙백여호나 리향하얏스며 십년도에 역시전년에지지안는흉작한 흉작으로 리향한주민이 칠백이십호나됨으로 삼년동안에 리향하야 약이천여호이나 속히 지도농가의 약구분의일이나 격감되엇다고하는데 거대한 비용을 던저 시행하고잇는 북조선개척사업도 산업에도 적지안흔 영향을 밋치고잇다고우려중이라한다

선처으로 증일하기위하야 생당[illegible]지까 최저이십전미만

道稅賦課規則改正으로 告知書에"疑問符"

京城府稅務課에每日府民殺到

—今年度家屋稅는全般的增稅—

최근경성부에서는 가옥세(家屋稅)의 납입고지서(納入告知書)를 발부하엿는데 그중에는 가옥세의세액이 작년보다 의외로증액된것이만라하여 부민들이 다수경성부세무과로 몰려와서 그리유를 설명해달라고한바 만헛는데이에대한 경성부 중촌세무과장(中村稅務課長)의 설명을들으면

이것은 금번사월부터개정된 도세부과규측에의하야 세금의부과의성질이 전혀 달러진까닭이다 즉

一、종래의가옥세는 부와읍에서만받든것을 이번에는 면(面)에서까지받게되여 전조선어느곳에나받게되엿다 그래서 경성부에는 신구역에서도받게되엿다

一、종래가옥세는 매호평균이원으로 계산하여 가옥세시행지내의 현주호수에배정하여받든배부세(配付稅)이든것을 이번은 물건세(物件稅)로하여 가옥의종류와 그용도에 따라서 등급을 매이어 받게되엿다

一、즉금년은 부지(敷地)를전조최고위치의원이상으로 하야 어들이십이등급으로 구분하엿다 종래는 최저일원미만최고칠십원이상으로 하야 어십일등급으로 하엿든것에 비하면등급은 겨우 한둘만불엇을지라도 그실은 최저지까를 일원미만이던것을 이십전미만으로한바 소유부지소유자에게 이미내려가게되는셈이다

一、그리고 가옥구조에대한것은 종래와 가트나 이번에 달러진것은 용도에따라서 등급이 또 달러지도록 참작된것이다 즉 사무소 영업소별장등에따른 [illegible]로하고 주택(住宅)은제이류 기타가옥을제삼류로하여 과세의차등을 두게하엿다

一、또종래는 가옥세(도세)나 부과세(부세)나모다 이긔로 다 [illegible]원하여나이든것을 이번은 오십전이하의 소액납세자는 제일기에 한꺼번에 바치게하엿다

이외가튼 가옥의 부과규측개정에의하야 대체로보아 가옥은 그증세를 보게된것이나 [illegible] 가옥세(도세)와 부과세를 [illegible] 구구역에 [illegible] 이마구칠원이놀엇나고 신구역은 이십전이놀엇는것이 금년은 [illegible] 구십이원이늘엇고 신구역에는 [illegible] 본세의부세이던 과되부과세에는 [illegible]다

"쪽지"詐欺五百件

박갓主人업는틈타서 안主人놀려댄詐欺漢

사랑아페降服한販者의犯罪動機

작년이래 약일년동안 일본내지인 전문으로 이원짜리사과를하야 시내각경찰서의 신경을 예민케하든 사기범인이 이십일일아츰 본정(本町)서정로파출소순사에게 체포되여 본서에서 엄중취조중이라한다

그는 현재신당정(新堂町)일백오십이번지 전파상점의 정태룡(鄭泰龍)(二七)이라 하는데 이제그의신기한 사기수법을 들으면조히쪽지에『무엇을보내이잇스니 이사람에게 돈이원을 보내라』는쪽지를 써가지고 그의 박갓주인이업는집 주인의이름을 써가지고 안주인게서 사취한 것이라는데 현재자백한건수만 오백여건으로 계속추궁중이라하는데 피해자는 그서에간단히 신고하여주기를 바란다고한다

그는 변장술에 능난하야 이제까지 체포하지못하엿다는데 그와가튼 수법으로 사취한 돈을 가지고 그는인천부룡강정(仁川府龍江町)모음식점에서 고용사리하는 정채운(鄭采雲)(二〇)에게 정을드려 그에 환심을 사려고 그에게모다 밧쳣다하는데 현재는 전기 신당정에 새로운살림을 가지고 단란한 생활을하다가 그날마즘 길에서 체포된것이라한다

쌀도적

쌀서말을도적하야 팔아먹으라다가 경찰에 붓들린 사나이 —본적을 경기도 파주군(坡州郡)에 두고 고양군 벽제면(高陽郡碧蹄面)에 거주하는 문환식(文桓植)(二〇)은 시구일 오전두시쯤에 벽제면에잇는 안모(安某)의 정미소에서 쌀서말 (시가약구원)을 절취하야 일산시장(一山市場)에서 팔라다가 경찰의 손에 붓들러 방금서대문서에 류치중이라 한다。

娼妓飮毒

이십일오후 열한시반쯤 되여 서사헌정(西四軒町)일백칠십이번지 추월루(秋月樓)의 창기 김기봉(金基奉)(二〇)은『양재물』을 먹고 자살하려는것을 집안사람이 발견하고 즉시 대학병원에입원、응급치료를 한결과생명에는 별반관계업다한다 이제 자살하려는 원인을들으면 그날밤 젊은사람이 놀러와서 냉정한태도를 보이는것으로 비관한 모양갓다 한다

初等校教員職業講習會

경기도에서는 륙월이일부터 열흘동안 경기도내 초등학교여교원사십명을모아서 직업 강습회(職業講習會)를개최할터이라한다 [illegible] 경성여자고등보통학교와 경성농업학교이며 과외교등어(農業)과생활개선(生活改善)과 개선가정(家庭計劃)등이라한다

幽靈工場看板걸고 農民婦女를搾取

代金、賃金도모다支拂치안허

警察에殺到、사정호소

【大田】[illegible]명미려서 공장(工場)이라는간판을 걸고 농민의 피를빨려먹는 유령공장이 대전시내에 수삼개소가 잇다

하나는 본정이정목 제이보고일구에 가정공예품 제작소(家庭工藝品製作所)라는 간판을걸고 [illegible]를만드러 외국으로수출하는데 이것은 농촌의 농민과 부녀자들로 제작할수잇스니 만드러가지고 오면 대금을 지불한다고 군과면에 교섭하야각부락에 선전함으로 초락에서는그것이라도 만드러가지고 련명하야 [illegible] 먹으면서 밤낫새여가며만드러다가 주엇는데 현물이 아직팔리지안햇다는 리유로 료금을지불하야주지안허 다소라도 생활에보조할가 한것이 더욱곤란하게되야 각촌락에서는 크게문제화하여 잇스며 공장아페는 매일수십명의 농민과 부녀가료금을달라고 쇄도한다는바 그장래가매우 주목된다고한다

또한건은 본정이정목 말광옥(末廣屋)옆집에다 금강사(金剛社)라는간판을 걸고 역시 농민부녀들에게 죽세공(竹細工)물지히여 손톱깍는것을 맨드러오면 상당한 료금을줄터이니 맨드러오라는 광고를 농촌에 배부하야 수백명에게서 다수를맨드러다 팔어먹고나서는 주인소세(小倩)는 다른곳으로 피신하고업스며 다른사람은 주인이업다는것을구실로 임금을 주지안허 여기에속아서 하는사람들은 먹고살도리가 업다고 지난사월중순에 대전경찰서 시장파출소에 쇄도하야 임금을바다달라고 애걸하는등으로 문제는 더욱중대화할 모양이라고하며 당국의처리는 매우주목을 끌은다고한다

交通事故一束

날이더워지면서사람의 주의가한만하여지는탓인지 어제 시내동대문서관내 (東大門署管內)에 만교통사고세건이 발생하엿다

▲시내 하왕십리정(下往十里町) 사십오번지의 이십칠호 최명남(崔明南)(三)은 이실오후다섯시 종로횡정목 이백팔십일번지압풍로 자동차를놀고 가다가사람하니이 길것너가는것을 부디처 인사불성이되게하야 부민병원에서 응급치료를 바덧스나생명이 위독하다고신원은조사중

▲시내명륜정(明倫町)김대현(金大鉉)의맛딸 옥순(玉順)(七)이는 종로 사정목사십이번지압길에서이십오호다섯시반에돈암정(敦岩町)이백구십륙번지의일호 김중하(金宋熙)의 운전하는 자동차에치여

釜山과北朝鮮直通電話開始

【釜山】부산항은 조선제이의상공도시로서 날로발전의 일로를 밟고잇는데 이발전을 도웁는데 가장효과적인 원산(元山) 청진(淸津)함흥(咸興)등 북조선의굴지한 상공도시와의 즉통전화(直通電話)가 이십일일부터 개시되다고하며 동 즉통전화는 경성우편국을 경유하다하고 그료금은다음과갓다

區間	通話料	呼出料
釜山元山間	一圓卅錢	四十錢
釜山咸興間	一圓卅錢	四十錢
釜山淸津間	二圓卅錢	四十錢

天氣豫報

槪況 大陸高氣壓은 東으로 移動하야 東支那海로부터 南朝鮮及 本州南海上도 氣壓이高하고 本州西部로퍼지고 滿洲西部에는七五〇粍 또北海道北部에도 七五〇粍의 세개의 低氣壓이잇다 滿洲朝鮮과 日本內地는모다 흐리고 곳곳에小雨가잇다

豫報 京城地方은 오날밤은흐리고 來日도흐리다 京畿道全部도갓다

昨日最高 二二度一
同 最低 九度一
今日最低 八度
今日正午 一七度七

廿萬圓金塊密輸事件第一回公判開廷

特別傍聽席大滿員

렬차식당뽀이와 금은상들이 공모하고 작년삼월께부터 금년삼월까지 금괴(金塊)약십륙관시가약이십만원어치를 밀수출하야 거리롱담하다가 지난 삼월초순 종로경찰서에 검거되야 경성지방법원공판에 회부된 외국위체관리법위반(外國爲替管理法違反)피고 부내서린정(瑞麟町) 김종해(金鍾海)외 여덟명과 밋외국위체관리법위반 방조(幇助)피고 부내남대문통(南大門通)일정목금은상 리학응(李鶴應)외 두명모다 열두명에 대한 제일회공판은 이십일일오전열시 그법원특별법정에서 염견(鹽見)재판장 주심 민(閔)검사관여 심상호(沈相浩)변호사외 다섯명의립회미테열리여 사실심리에 들어가서 먼저 렬차식당뽀이『이든 로석태(盧錫台)추수근(秋壽根)두명의 심리를마추고 오후령시십분에일시 휴정하엿는데 피고의씨명은 다음과갓다

▲金鍾海▲秋壽根▲任喆宰▲朴龐璇▲林基榮▲具明會▲金容九▲李良根▲盧錫台(以上外國爲替管理法違反)

▲李鶴應▲李鳳鎬▲金基澤(以上三名 外國爲替管理法違反幇助)

그런데 피고들은 대개 상당한 상점을 가지고잇고 또 금괴를 약일년나머지 밀수출하야 막대한 리익을어더 호화로운 생활을하여오든계로 방청객이 몰려들어 특별법정방청석에는 피고들의 가족외에 금은상、각방약이백명이 들어오고도 박게들어오지못하고섯는 사람이 만허 대혼잡을 일우엇다

"旅費專門賊"

惡運다하야鍾路署에

려관으로 도라다니면서 식물손들의 려비를 훔치는 도적 —대구부남산정(大邱府南山町)이백칠십오번지에 본적을 두고 주소부정한 석세련(石世鍊)(二〇)은이십일 오전일곱시에 시내 관철정(貫鐵町) 신행려관(信行旅館)에서 묵고잇는 전남광주부방림정(光州府芳林町)김정방(金正邦)의 가진돈 륙십오원을 훔처형의로 이십일밤 종로경찰서에 붓잡혓다 그는 관철정 동일려관(東一旅館)에서도 모려객의돈을 훔친일이 잇는것을 자백하엿다 그의호주머니에는 현금사십륙원이 드러잇섯다

어린이의선약 小兒肝氣散 京城阿峴 本舖 普生藥房

"司法書士의訴訟代理行爲는 一切接受안는다"

◇……來警察部長會議에提案

법무국에서는 륙월일일부터 사법서사무취체규측을 실시하는데 이와동시에 소송대리업자와『뿌로一카』의 취체를 단행하게되야 이 취체방책에 관한것을 오는경찰부장회의에 제안하게되엇다 또 재판소와 검사국에서는 사법서사의 소송대리행위를 엄금하게되야 재판소나 검사국에서는 이것을 일절접수치 안는동시에 단연검거케한다고한다 최근 소송대리에는 변호사외에 사법서사와 『뿌로一카』들이 소송대리를 하는일이 만허 그페해가 크다 그러므로 이번에는 이것을 단연취체하야 일반소송관계자의 피해를 멀게하려는것이라한다

尹熺炳에四年役

廿一日京城地方法院서判決

서족이라고 학대함을 분개하야 자긔족하를 단도로 찔러죽이려고한 살인미수사건피고 부내명륜정(明倫町) 삼정목일백삽십구번지 윤희병(尹熺炳)(二九)에 관한 언도공판은 이십일일경성지방법원에서 이집원(伊集院)재판장주심 주견(酒見)검사 관여미테 열엿는데 재판장으로부터 검사의구형대로 징역사년을 언도하엿다

"彈丸列車"出發

時速七十五「킬로」로

五月의薰風타고一路釜山에

오는가을 서울부터 운전된 "탄환렬차(彈丸列車)의 제이차시운전은 드디여 이십일일 오전칠시 삼십분에 위등(衛藤)운전 청수(淸水)공무 복견(福見)공작의 세과장을 비롯하야 관계게원과 철도국 출입기자등을 태워가지고 최량관결의렬차를 편성하야 경성역을 출발하엿는데 시속(時速)칠십오「키로」의 맹렬한「스피一드」로 오림의호쾌속력를 일로 부산으로향하엿다

그런데 이번시운전에서는 선로의 강도(强度)와 렬차의동요(動搖)등을 특히정밀하게 조사하리라한다

豪雨로山崩 吉惠線不通

【咸興】십일일밤부터 내린호우로인하야 함남갑산군(甲山郡)길혜선(吉惠線)은 이십일부터 산붕(山崩)으로 교통이 두절되엿는데 목하 혜산토목관구에서는 수십명의 인부를 동원복구공사에 활동중이다

밥먹을수업서 留置場을志願

【平壤】얼마나 긔막히는 이야기일가? 류치장이나 감옥에 들어안보내주겟거든 만주에보내달라고 두경찰서와 부청에 뒤여다니면서 야단을 하든사나히가 잇스니 평양부내 차관리(次官里)삼십삼번지 최관서(崔官書)(二一)는 절도피의자로 수일전 평양서에 검거되엿다가 혐의가 벗겨저 백방이 되엿는데 류치장에 잇슬때에는 삼시에 조밥이나마 만족히 먹든것을 류치장에서 나아오고보니 주림을 견댈수업서 극도로 비관하여 이십일아츰평양서사법계에 차저와서 제발류치장에 너허주던가 차표를사서 만주에가도록 주선이라도 해내이라고야단을 함으로 평양서에서는 평양부사회과에 보내고 부에서는 다시 대동서에 미러버려 세곳에 따라다니면서 소동을 일으키어 계원을 못살게혓다한다

鐵原邑內에大火

六棟十二戶를全燒

【鐵原支局電話】이십일오후한시경에 강원도 철원읍 중리(鐵原邑中里) 최두환(崔斗煥)의집에서방을 어데잇든 어물상(魚物商) 김상춘(金尙春)의 가가에서 불이나서 아닌밤중에 불길이맹렬히 뻐처나가서 린접한 집여섯채、열한호를 태워버리고 소방대와 경찰의힘으로 동세시에 겨우 진화되엿다손해는 약오만원가량이며 이만오천원가량의화재보험에 들어잇다고한다 불난원인에 대하야는 아즉조사중으로 알수업스며 경찰에서는 혹시방화나아닌가하야 세밀히 조사중인데 다행히인명에는 피해가업다고한다

運動競技

全朝鮮아마拳聯 常任理事會

明廿二日에召集

全朝鮮아마츄어拳鬪聯盟에서는明二十二日午後六時半부터 黃金町同聯盟事務所內에서 常任理事會를 열고 代表議員會開催準備에關한 事項를討議決定하리라한다

平壤蹴球大會

第一日午前戰績

【平壤】關西體育會主催의 第十二回全朝鮮蹴球大會第一日은二十一日午前九時半부터 平壤府內箕林里公設球場에서 二十二團體四百餘名選手의 壯嚴한 入場이잇슨後 大會長曹晩植氏의 開會辭과 參加選手一同을 代表하야 崇專主將沈載烈君의 宣誓文朗讀이잇슨다음 昨年度 優勝團의 優勝旗返還式에 뒤를니여 實業團一次戰의 兵器製造所對崇仁商工所戰으로 大會의幕은 열리어첫다當日午前中의 戰績은 다음과갓다

兵器製造1…0崇仁商工
平鐵俱樂部1…0彌昌商會

北平異域에서 李存洙君活躍

二百米에廿四秒三

【北平】朝鮮忠南道出身의 本壽高工 北平에서 留學하는 李存洙君은 지난四月二十八日午前十時부터 北平大學運動場에서 열린 全北京陸上選手權大會에 出場하야 二百米決勝에 二十四秒三으로一着을占하엿는데 同君은 陸上競技뿐만아니라 籠球技에도 卓越한 技能을가지고잇서 將來가 더욱 屬望되여잇다고한다

京城學生聯盟軍과 實業軍卓球對抗戰

京城學生聯盟軍對 實業軍과의第九回對抗卓球戰은 來二十四日午前九時부터 本町明治製菓三層홀에서 擧行하기로 되엿다한다

大學專門野球決勝

城大17 大豫12

大學專門校 野球聯盟主催의 第一部決勝戰… 城大對大豫戰은二十日午後四時三十五分부터 城大運動場에서 平井(球)白石、中村(壘)三氏審判下에 城大先攻으로 開始되어 補回戰에 드러가 城大軍이十七對十二로 優勝하야 第二部優勝팀과 또다시 決勝戰을 行하기로 되엿다한다

城大 0142300025
大豫 0037001010
17…12

◇投捕=(大豫)文作之—牧野 (城大)宮田—吉田

米國二大野球戰에 짜이안스依然躍進

【紐育十七日發同盟】米國二大野球리一그戰第九週의 各軍戰績은 다음과가티『내쇼낼·리一그』에는 前週까지四位로떠러젓든『짜이안스』軍이七戰七勝하야 再次第二位로昇進하엿다

◇내쇼낼·리一그

	勝	敗	勝率
카一지낼스	17	9	.六五四
짜이안스	17	10	.六二九
빠이레一스	14	12	.五三八
가뿌스	13	13	.五〇〇
뻬一스	12	41	.四六二
렛一즈	'3	'6	.四四八
후인즈一스	12	18	.四〇〇
드짜一스	11	17	.三九三

◇아메리칸·리一그

	勝	敗	勝率
양키一스	21	9	.七〇〇
렛드SOX	20	11	.六四五
인데안스	17	11	.六〇七
회이트SOX	12	12	.五〇〇
세내타一스	15	16	.四八四
타이거一스	13	14	.四八一
아데레맥스	10	17	.三七〇
뿌라운스	5	24	.一七二

野談

六月號 五月二十六日大發賣 英雄豪傑美女 武勇戀愛特輯

王氣는버더서(百二十枚)……金東仁
大勇民雍(百八十枚)……秋 姬
女 傑(百枚)……庚秋岡
巨儒退溪……金振九
全譯 三國遺事……元翁譯
鳶의因緣……鄭寅杓
可憐阿娘……朴相羲
이상한瓶……任英彬
劍俠女……金 煥
無識한道通……金泰洽
漢代野談……金伯岳
王子의最後……琴 童
奇人金鳳伊(連載漫談)……金奎善

色紙版逸史集、奇話集 寫眞板其他二百頁巨册
創刊號부터五月號까지計六册一千六十餘頁의通卷目次特別添付

支社募集 支社募集要項은本社에書面으로請求하시면案內書를送呈
定價 一冊二十錢·送料二錢 ▪ 六個月一圓十五錢 三個月五十九錢·一個年二圓二十錢

都市愛讀者歷訪 野談과講演大會
第一回日程
仁川……六月六日
沙里院……六月十三日
定州……六月十五日
新義州……六月十六日
鐵山……六月十八日
演士 野談……本社專屬 庚秋岡
講演……本社主幹 金東仁
愛讀者慰安會이니만치 一般의入場을謝絶합니다。愛讀者無料入場券은六月號에다刷込하엿십니다(其他地方은隨時開催)
主催 該地野談社支社
京城府鍾路二丁目四五 振替京城一一八三八番 野談社

流行歌 피리소리 鮮于一扇 / 능수버들
流行歌 春夢 金龍煥 / 꿈길도설어워 全玉
流行歌 人生의行路 金龍煥 / 無情 王壽福
쟈스송 따이나 姜德子 / 귀여운그눈
俗謠 사발가 郭明月 / 江原道아리랑 郭山月
流行歌 青春의춤 郭明月 / 거리의悲歌 郭山月
6 포리도一루一레코一드

陸地測量部發行 五万分一地図販賣元 目錄進呈 要二戔 京城府公平町六二(鍾路警察署側) 東亞商会 振替京城一五三九六 電話光化門二六二〇番

京城 金 金銀地金分析賣買 合資會社杉山商會 高價買入 京城明治町 合資會社 杉山商會 電本(2)〇〇七四番

고구마순 甘藷苗 養成販賣 定價表進呈 開城府南山町 興林農園 振京一五〇本店 三七

時計 擴張宣傳大賣出 各種時計 破天荒的廉賣 十八金代用側 懷中腕卷時計 特價 六圓五十錢 比較先金注文에는送料當店負擔 「シャプペンシル」(二個式添呈) (만일 사신後에 物品이不合當하거나 商品外相違될때는 返金又는交換 함) (商報進呈) 新義州初音町 合名會社 三一洋行

金白銀金 特別高價買入 釜山富平町二丁目 吉武金銀店 電話一六四六番 振替釜山五三〇番

結核菌과 南京虫 貴衆兩議院에所望

肺肋膜과 結核患者의注意

有田도락구商會主 有田音松

일본의의학은진보하야 구미에양보치안는다고자화자찬을하고잇지만그것은의학상으로 병을치료하는료양방면과 위생사상은동감이지만비상히느저서 비참사가만부되며국가에 막대한손해를주고잇다

의학이아모리진보하여도 불치의병중은만치만 그중에도제일가는것은폐늑막결핵병으로내무성위생국의발표에의하면

아국의결핵병으로 사망한자가년년늘어가서만이상이라고하는결핵환자의수는십배로보아서백이십만이다 도한환자일인의료양경비를일원으로계산하야년액사억여만원의거비이다 라고공시하여잇다

구미는 어떠냐 하면 사망률에 잇서서 일본이 일년에 십이만인에대하야 미국은 삼분의 일인사만이의비례이고 영, 불, 독은이분의일인육만인의비례이다, 이통계도내무성이공표한것입니다 이러한통계를보는것은치료방면과 위생사상이 비상히떠러진증거이다,

이에감하야 정부당국의고심의결과 종종의방법으로써 국민에게 경고하고잇다,

그중에도폐늑막 결핵의료양에는 일반은결핵병에걸리면 대가와바사와병원등에의한다, 그러나 유감이지만 도시의병원에서는결핵에대한가장중요한 자연료양설비의완비한병원도드물다, 자연료양의설비가잇다고하여도유감이지만 도시가 공기가불결하고 자연에서먼고로 결핵료양에는 부적당한고로 정부는 산해 림야의 자연경에 「사나도리옴」자연료양소를 설치하고더증설을장려하는소이이다, 이에의하야보더래도 폐늑막결핵의료양에는도시는부적당하고 산해와림야는 료양에가장 적당하다는것을알지안어서는아니된다 구미인은 폐늑막결핵에걸리면도시병원에는입원치안코 정부공인의「사나도리옴」에입원하야치료한다,

구미인은 결핵에대한리해가잇는고로 결핵증후가나타나면 공기의오탁한부자연한도시에잇는이는 업고 산과 림야의자연경에거소를옮기고 량제를복용하야 충분료법을취하는고로치유한다 구미결핵사망률의저하한것은「사나도리옴」만의원인이아니고구미인이 자연경을중요시하는것이결핵병감퇴의최대원인이되여잇다 그런데일본인상을보면 자연경교외또는농촌에사는자가 부자연계의도회에나와서 치료한다하고 니까불치중에걸린다, 이것은마치불에넘어드는하충에비할수잇슬것이다, 산과 림야등에전지하야 천연의자연경을응용하고량제로써 자연기능을촉진하는것이참치료법이다 그자연력의위대한이용은

어떠면 도시던지 빈대가 사러서 대단히 고통을 밧고잇다 그런데 교외 또는산해 림야등에 전거하면 기구에 부자한 빈대는 자연히 사멸한다

빈대는부자연경에살고 자연경에서사멸한다 폐늑막결핵도동양으로 부자연거에서중래에빼저 자연거의공기, 일광, 수로에친하면 량제로자연기능을 촉진하므로 용이히치료된다 구미각국에서는사나도리옴과민중의결핵에대한리해가일반화하여잇는결과결핵병이감퇴한다 이중대문제에대하야

귀중양원은신중히심의하야결핵병박멸에노력하기를바란다

또국민도 천여의자연력이생명상에엇더한리해가잇다는것을알어야한다

弱한애를가진 父母들을爲하야

"小學校"에 단이는 兒童의 肺尖가다루 治療한體驗을

全快者 栢植かよ子樣

우리 부부사이에는 사인의 녀아가 잇섯스나 장녀와 차녀는부주의로생후에곳죽고다시이러한일이업도록주의한 결과삼녀와 사녀かよ子는 다행히잘성장함으로 기뻐하고 잇섯습니다

순조롭게자라고 잇스면 애들에게보다 일에정신이 빠저서그것이다시 실패를 반복할원인이되엿습니다。

초하경이엿스나 かよ子를 재우고 잠시잇스니까 식은땀을 흘리면서 대단히 괴로워하는것갓햇습니다。

열이 좀잇는듯하엿스나 아츰이면 보통으로 밥도먹고 원기잇게 학교에가는고로 그리염려하지안코버려두엇습니다, 이러케 일개월여경과한후안색이 대단히나빠지고 원기가 업스므로병원에서 진찰을 바드니까 『폐첨이 나쁘니휴학하고 안정하란』 고해서 의외에진단에 놀랏습니다.

지체하지안코 여러가지로 치료한결과 다소나어스므로 근심업시 생각하고 또통학을식혓습니다。

그결과 지금까지의 양생이수포로 도라가고 말엇습니다。

かよ子는 이전보다도 더 고열과 심한기침으로 괴로워 하엿습니다。고심하야 치료를 하엿스나 금번은 경과가 대단히조치안엇습니다。본인은 고열로 고민하고 사선에서 병황하면서도학교에 가겟다는말을 입버릇처럼 하는것을 드를 때마음이 아프고 근처에 어린애들이 매일가티학교에 가는것을보면 かよ子가 한여시 애처러웟습니다。

란도셀을 메고 통학할수 잇게되면 얼마나기뻐할까 하고 생각을하고 밤에도 잠을 자지 안코 부부가 서로번갈러가면서 간호하엿지만 나날이 쇠약하여 갈뿐이엿습니다。이때 有田도락구의 전쾌자 발표광고가 우리들의눈에 띄엿습니다。폐병이라 세면상에서실허하는병으로 절대로타인에게 알리고 십지안흠에도 불구하고 나의 전염병을 사진까지 첨부하야 주소씨명을 밝혀서 발표하는것은 감사의 생각과 병자를 생각하는 강한동정심이 아니면 할수업다고 생각하며

만흔폐병과늑막염이잇는분에게서지금까지감사를바든有사가, 무엇보다도 有田도락구의치료제의 우수한효과를 증명하는것이라고 생각하야곳 名古屋市上前津電停車에잇는 有田도락구전매소에 달려가서 의논하엿습니다。

주임에게 자연료법은 어떠케하면리상적이라던가 석이료법으로서는 야채철분에유식三분의비례로 음식물은모도충분히저작하지안흐면 아니된다던가여러가지양생법에대하야친절한지시를바덧습니다。

지금까지의 양생이불충분하엿다는것으로알고 有田특제치폐제와 혈액소를 매입하야 그날부터 복약을 시작하고 어린애의기분을 거슬리지안케 주의하면서

정당한양성을극력실행한결과 열이내리고 원기가 나기시작함으로 겨우수미를 펴게되엿습니다

이러케해서 점점혈색도조하지고순조롭게 니어가서잠시에 십수로 떠러트려 깨질번한구슬이 이개월후에는 아름답게되여 우리들의 손에 .취할수가 잇게되엿습니다。

전쾌후는 점점건강하여저서이전에는 그러케 알는기색도 업시 통학하고잇는 원기잇는어린애를보면 이것모도가 有田도락구의 은덕으로생각하고 감사하고잇습니다。

어데에까지도 『有田씨의 약으로나엇다』고 하면서 기뻐합니다

名古屋市中區西川端町七ノ三
全快者 栢植かよ子
父 栢植深見

高價藥과安樂은 金과鉛의差

副作用잇는것은危險

세상에서가장 가격의고저와품질의량부가 심한차가잇는것은약일것이다,

대개약이라고하면 안가약과고가약의 가격은백배나이백배도차가잇다,

이가편약가에 비상한고저가잇는까닭은병에대한약의효과와 유해한부작용의 다소에의한다,

자에 일례를들면 해열제(열업시하는약)라도 一키로二원의 안가물로 삼흥품이면 이백사십원이다(백배여)

진해, 거담제(기침과 담을업시하는약)라도 一키로그램의 안가물로 삼흥품은 사원(四원)삼흥이배여)

식욕촉진제(위장을정제하고 식욕을 증진식히는약)라도 오원의 안가물도잇고 삼흥품은이백칠십원이다(오십배여)

호르몬제도 이원오십전으로 고가물은 동일키로에 일천육백원이다(유백배여)기타약도 삼흥이잇고 가격에잇서서도 비상하고저가잇다

왜동일한목적을 가진약으로그러케싸고도빗싸냐하면 약제는병에쓰는경우에약으로써 작용하는반면에인체에유해한 부작용이몽반하다

그런고로약효가 현저하고도유해한부작용이 몽반하는경우가만타

그런고로약효가 현저하고도유해한 부작용이업는것이 리상의우수약으로따라서 가격도만코치료상효험이현저하다

폐병과늑막염과가튼소모병이되면 치료기간이길고 그만치약을복용하여야한다

그리고 체력은병때문에 현저히저하한다

갑은빗싸도약효가현저하야 유해한부작용이 업는것을선택치안어서는 아니된다

그런고로 부작용에서는 약효본위로서유해한부작용이업고별한발표와가른고가약을선정 배제하야갑은빗싸도 효과가 현저하야전쾌자발표라는영예를갓고잇다

폐병과늑막염약으로一개월분一원오십전과삼원정도의것이잇스나그것은저급약제를배제한것이다

우리상회제제의폐병늑막약은 공표한것과가티 세계의학계에칭찬을밧는 우료고가약을선정배제하엿스므로그약효에의하야 회복되여 자발적으로 전쾌자의치열문이도여나타납니다

放心을하며는 肺結核이되지만

肋膜炎은治療하기쉽다

밀을 전부 베드리고 풀을처서 퇴비를 만들고 풀피를 뿔는등 아츰어두어서부터 밤늣도록 매일 힘들다해서 일하고 잇섯습니다,

바로그날도밧에가서 전심을다하야일하고잇섯스나 어쩌된일인지아츰부터 기분이조치안코 열이나면서 오한이나고괴로워서 견딜수업스므로 일하든중도에집에도라와서숙히의사의 진찰을바드니까 의외에도

간성늑막염이라고해서놀랏습니다。

그리고이지방에 대파경도동회지로가서 늑막염이걸려도라오자람이 다폐병이 되여버리는고로 나도폐병이되지안흘가생각하니까 몰연중병인이 되여버렷습니다 그러나일가의주부로서 평안히누어잇슬수도업고 마음만조조해지는고로 의사의치료도 아무효과가업시병세는 날로중해갓습니다 집에어른을비롯하야 집안이다근심을하야 간호는물론 이리저리로량양을구하고잇슬때 집어른의친구가 그날신문에난 有田도락구의 광고를가지고와서

폐병과늑막염으로 고민하든이가 이가티만히 전쾌하엿스니 꼭이것을 복용해보라고有田도락구약을 권하엿습니다

집에어른은 곳松江市昭和町有田도락구專賣所를 방문하야나의용태를말하고 有田音松씨감제의별제치폐제와 有田혈액소를 사가지고오셧습니다

그리고주임의 어얘기도말슴하시는데

늑막은 폐를싸고잇는 주머니와 가려서과히피로하면 늑막염이일기쉽다 그러나일반은 늑막염이라고하면감기에 걸린것가티생각하고방심하면곳 폐병이되는경우가만코 회복할수업시되는일이잇습니다

또일반은폐병이라면 고려케중하지안허도 비관하고

소동하는고로 의사는폐병인경우에도 늑막염이라고하는일이만흠으로 늑막염이라고하면곳폐병의 치료를 하지안어서는아니된다고 일광공기식이 정신등의 양생법을 잘가르켜주드라고 곳그날부터 복약하기시작하엿습니다。

집에어른도 이말을듯고 잘리해하야 양생하여주엇스므로 나도안심하고 신선한야채류와 어육류를 만히잘저작하여먹으니까 약의효과가 나타나서

열이나리고 흉통이업서저서 힘울어더 일종열심히 가르켜준양생법을직혀 복약을 계속하엿습니다,

열이나린후에는 일광욕을 해서 신체의건강을 로력하엿습니다,

이러케 삼주간을계속하니까 차차나어서 사주가되는때에는 그러케염려하든병도낫고 전쾌후에도 양생을게을리하지안헛습니다

병중에는 십일관가량을엇든 체근은

십삼관이상이되엿스므로 발병당시에 진찰을바든 선생에게 진찰을 바드니까 벌서전쾌하엿스므 안심하라고해서 일동은 대단히 기뻐하고잇습니다

금년겨울은 히유의혹한이계속되엿지마는 장해가업시들일과가사에 분주하지만 한등의고장이업습니다

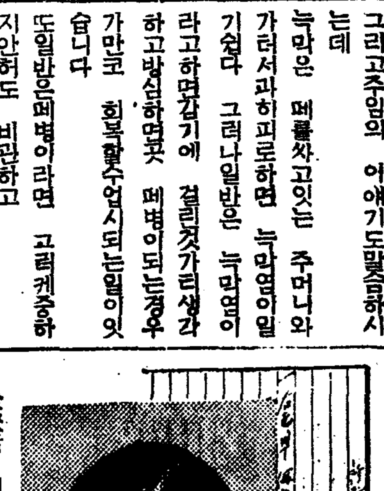

全快者 周藤ハル子樣

島根縣八束郡乃木村字乃木二一○二
全快者 周藤ハル

참全快者
거짓全快者

「사진을 보기는 도처다, ▲手紙의 全快文인 廣告主張等이 明記되어 이라고 생각해라」라는 廣告가잇다、▲놀라운일 잇슬理가업다、▲이것은 이다、肺病肋膜炎患者를目的으로 大衆에 告하야 千余를 廣告의症狀을보여거짓말을하 하라는 奸商이잇다。▲ 면서 廣告하는것과 大 그러한 手段은 自己가 責任이업다。▲新聞紙上에 公表하는것은 廣告紙에 너 發表하는以上 그러한者 코 그런것을 기다리고 責任한것이 잇서서는아 ▲참全快者라고 旣成 니된다▲이제끼手段이라 하여 廣告하는 이도잇 고해도 辨明할수업다。

▲推薦者는 그러한것에迷惑되어서는 아니된다。▲注意가必要하다。▲有田도락구의 發表는全快者는 그러한 曖昧한것이아니다。▲府縣、郡、市町村番地氏名을明記하고▲病名까지 詳細한全快者이다▲批判의 餘地가업는 確實한것이다▲그全快者도 本人의 自

自宅養生의注意

병들고 空氣流通조흔房에 起臥하라

有熱時는、絶對安靜을 직혀臥床하라

無熱患者는 徐徐히 運動을始作하라 運動을 度하고 방모早

寢아침은 早起

色○은 大藥物이다、絶對로制慾하라 病者가 조화하고 消化잘되는것을 供膳하라

근심되는일은 病者에게 들려주지안토록 注意하라

養生과良藥으로 肺病은낫는다

藥은玉石의分別이必要

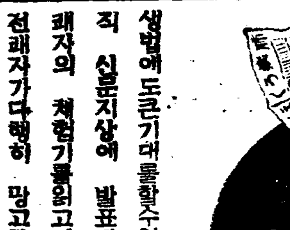

부친이별세한후일가의 기동이되여일하든내가 어떠한병의작인지 파종이지나서곳 폐렴가다루라는병명으로 자리에눕게되엿습니다。

한부인누님이 오래동안폐병으로 앓다가 치료의효과가 업시도라가신것을 생각하면서

폐병의 공포가몸에솟아드러서 너무공포때문에 산것가튼 생각이업섯습니다。

친히누님의간병을한경험으로 이것이면 충분하다고할 약과 방법도 차줄수가업서서 꼿내죽는다고단념할수 밧게업는 나에게 정병을바르키고 전쾌하게하여준것이有田도락구입니다。

그러나 정직히 말하자면 최초에는 그러케 조흔 약도매약인고로 의심하야 高知市桝形町의 有田도락구전매소에서 안양생벽에도큰기대를할수업고。오직 신문지상에 발표되는전쾌자의 체험기를읽고이만흔전쾌자가다행히 망고를 의한수단이아니고

진실한 것이라면혹은나도도움이 되지안흘가하고 만일을생각하엿습니다。

지금 생각하면 량양을 의심하고 가르켜준 양생법을 경시하며 도 조곰도 의심할 여지가업는전쾌자의참된고백까지도 의심하엿든것은 무엇이라고 말할수업스나 여러가지 약에실패하야 어쩌든 시누님의 도라가신것만 생각하고 잇든때인고로 옥서의 불필도 못하고 모ㅣ도다의 심하엿든것도무리 가아니라고 생각한니다 이러한기분으로 시작한약과 양생이 의외에효과를 나타내서 점점

열이내리고 도한도중지하며 식욕도증진해서 자신이 양생에 주력하야 별제치폐제와 혈액소를곳계및고 련복하엿습니다●

"로자는조흔곳 남쪽향하야 창마풍이산들산들"이라는 노래의 문구에 잇는것가티 건강지인고로 밝은 일광 청정한 공기속에서 심신의안정을직혀 有田도락구에서 가르켜준것가티자연료양을 실행하는데 조곰도 부족을 느끼지 안엇습니다 오직 성하의 더위를 지나기에는 다소 고통하엿스나 건강한분도 식욕이 감퇴하는 성하에도 반대로 식욕증진하야

소채와 섞어 계란등을 맛잇게먹을수가잇슴으로안색도조하지고쇠약도날로날로 회복하엿습니다 병전에심엇든벼가이삭을 드리울때에는나"도양생의 열매를 매저 전쾌하야 체중도 십오관팔백몸메나되여 나는 몰론가내일동이 有田약의 은덕이라고 기뻐하는 동시에 가른매약도배제하는 양을따라 이러케도 달러지는가 하고 고가약과 안가약의 현격한차이를비로서알엇습니다 참으로다수의전쾌자가 속출하는有田약은이곳이다른 점이라고대단히감탄하엿습니다,

이병은 재발하기쉽다고해서 의사에게 전쾌하엿다는 진단을밧고도 주의하야 서서히 일을시작하고근일은 힘든일도 하지만 충분히할수잇는 신체가되여 다시일가의 지주가되여 일할수가 잇습니다

全快者 筒井敬治樣

高知市中須賀西ノ丁一七六五
全快者 筒井敬治

高價藥配劑公開

肺病 ろくまく炎 肺尖カタル 藥

藥劑는如何한것이最良하다할가

그것은內務大臣을會長으로하고, 醫學藥界의最高權威者十六名을委員으로하야, 慎重審議한後그品位를定한, 日本藥局方收載의藥劑가正確最良함으로, 我醫療界의基準이되야잇는것이다。

그런으로我社는政府制定, 日本藥局方收載의內務省衛生試驗所의檢查封緘, 한優良最高貴藥劑를根幹으로하고, 世界醫學界의權威者公認의藥劑를配劑하얏스며

더구나東洋에서二千年來, 治療醫學上그効績을認定바든高貴한皇漢藥을併用配劑하야, 發賣하엿든바, 全治者들이계속的으로新聞紙上에發表하야肺病이不治症이아닌것을明白하게表示하는聲價를博得하게된바이다

別製治肺劑는左와如한二十三種의綜合醫治効能을具備한處方으로서許可劑公認配劑를玆에公開함

結核治療劑
醫藥學界最高權威者選定
政府制定日本藥局方收載
五種藥劑綜合配劑
結核解熱劑 一키로瓦 二百三十圓 外一種藥配合
世界醫療界에서、結核解熱劑로最高級의權威잇는 高價藥을가지고 配劑하엿다。其作用은 結核毒素에拮抗하야頑固한結核熱을 解消하야、發熱에서오는 種種症狀을 減退식힘。

健胃强腸劑
醫藥學界最高權威者選定
政府制定日本藥局方收載
四種藥綜合配劑
鎭咳祛痰劑 一키로瓦 七百四十圓 外二種藥配合
結核患者의가장苦痛하는것은기침이다。鎭咳를식히는것은患部의動搖를막고、若僞를除去하야、安眠케하고、食慾增進에必要不可缺한것으로本劑는最新의鎭咳祛痰劑로서奏效確實하다고現代의治療界에서賞用되고잇는鎭咳祛痰劑로、優良하고도高貴藥인것을配劑하엿다

食慾促進劑 一키로瓦 二百六十圓 外一種藥配合
本劑도 亦歐米의醫療界가 擧皆賞用하고 더욱 我國政府制定日本藥局方의 收載藥으로서、胃腸을刺戟하야、食慾을增進하고消化가 顯著히빨으며 結核性의消化不良又는 食慾不振에 奏效한藥劑로서 高貴한것도 配劑하엿다。

消化劑 一키로瓦 四十七圓 外一種藥配合
本劑는 世界醫學界의 公認尊重한優良한 消化劑로서 高貴한것도 配劑하엿다

鎭靜劑 一키로瓦 五十二圓
結核患者特有의神經興奮을鎭定하고、不眠과盜汗을고치는高價藥을配劑하엿다。

滋養强壯劑 一키로瓦 五十二圓
肺結核並肋膜炎은 身體를消耗식히고 體力을低下케하며 더욱더病勢를 惡化식힘으로 體力을 强化케하고 또抵抗力의增加를圖謀하기爲하야 日本藥局方收載의滋養强壯劑中優良한것과 高貴한것을 配劑하엿다

ホルモン劑 호르몬 一키로瓦 一千六百圓 一키로瓦 一千二百圓
本劑는東洋에서二千年來、治療醫學上그効驗을認定받고、救急藥으로서萬病에使用되는 高貴藥이다 一種은어던動物千頭中、二十分頭박게取할수업는高貴藥이다 다른一種은 히마라山脈谷에棲息하는動物에서採集한、엇기어려운 호르몬劑로 前記二種의 高貴藥이配劑되얏다。

酵母劑 해ー뽀 一키로瓦 五圓五十錢
近者流行한 食慾昂進과 榮養이되는 헤ー뽀劑中가장優秀한것을配劑하엿다

●肺病患者는 本劑로써 一日이라도빨니回復되기를바란다。

藥價

特製治肺劑 十七種配劑 八日分 十圓
德用品 十六日分 十九圓
輕症適服用 特別奉仕 三日分 三十五圓 四日分 四十五圓

別製治肺劑 二十三種配劑 八日分 十五圓
德用品 十六日分 二十八圓
重症適服用 特別奉仕 三日分 五十圓 四日分 六十五圓

피가되고살이되는作用잇는 有田血液素 廿一日分 四圓 特別奉仕 六十日分 十圓

有田도락구專賣所 (朝鮮)

京城郵便局前 有田도락구
龍山練兵町 有田도락구
平壤本局前 有田도락구
釜山幸町一 有田도락구
群山驛前通 有田도락구
全州高砂町 有田도락구
光州本町三 有田도락구
木浦榮町二 有田도락구
大邱弓町 有田도락구
馬山京町二 有田도락구
水津 有田도락구
浦項本町 有田도락구
羅二浦本町 有田도락구
鎭南浦漢頭里 有田도락구
海州南本町 有田도락구
新義州榎町 有田도락구
元山本町二 有田도락구
咸興本町二 有田도락구
淸津生駒町 有田도락구
大連 山縣通
關東州
新京 日本橋通 奉天 大和區
撫順 東五條 開原新市街
四平街 ..
安東

警告 にせ薬をウルサギ師あり

本舖 大阪內本町 有田音松

家庭

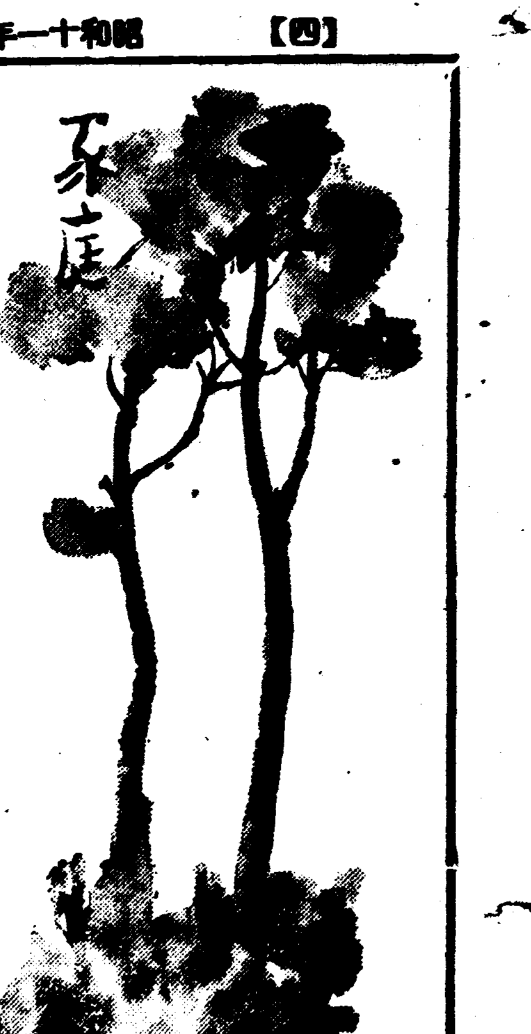

겨울엔 몸이 붓고 여름엔 키가 큰다

일광이 조타해도 과하면 병통

여름은 애기네 비상시

두려운 해ㅅ볕에 바람조차 훈훈합니다. 어느듯 여름철로 드러섯습니다. 몸이 피곤하기 쉬운 여름철 긔운이 휘지기 쉬운 여름철 더구나 병이 만히 돌아다니는 여름철 아마도 사철중의 제일 괴롭고 섬가신 철은 여름이가 합니다. 귀여운 애기네들을 어떠케 해서 무사하게 지내도록 할까 바다ㅅ가로 보낼까 뎐판으로 보낼까 부모되신 분의 걱정도 적지를 안습니다. 그러나 애기네들이 여름철에는 어떠케 되는가 하는 것을 잘 아지못하고서는 아모리 걱정하야댓자 허사올씨다. 그런 것을 모르고서 추측 하다가는 도리어 손해를 보는 수도 드물지 안습니다.

×

여름에는 애기네들의 키가버쩍버쩍 크다가 가을이나 겨울에 가서는 딱 멈추어 버리거나 조금식바게 크지 안커나합니다. 그대신 가을로부터 겨울까지는 애기네들의몸집이 와작 불어가다가 느진봄 내지 여름에와서는 그역시 딱멈추어 버리거나 조금씩바게 붓지를 안습니다. 그러니까 애기네들의 키와 몸집은 서로 반대되어서 키가 클때는 몸ㅅ집이 안 붓고몸집이 부를때는 키가 크지안는것입니다. 그런데일년을 둘로 난호아 치운철에는 몸ㅅ집이 붓고 더운때는 키가크는 모양입니다. 그러나 몸ㅅ집이 붓는다는것은 안으로 자라는것이요 키가 큰다는것은 박그로 커가는것이 아닙니까? 여름은 박그로만 커가는 때인만큼 안을 돌볼 겨를이 업슬것이라몸이 허약지 안 하려니안할수잇겟습니까?

×

그러키때문으로 여름은 애기네에게 잇서 극히 위험한비상시올씨다. 워낙 그들의 몸에 빈구석이 잇슴으로써 조금만 해도 병이 되야 생명의 위험까지 당하게 됩니다. 될수 잇는대까지 운동스럽운도 해지보담도 산뜻하고 즐겁운지 풀은침에 불내어 마음껏 뛰고 놀리는 것이 조흡니다. 더구나 해수욕(海水浴)이라든지 일광욕(日光浴)이라든지 시키어 신체를 단련하는 것도 조흡니다. 그러나 애기네중에는 이상체질(異常體質)을 가진 애기네가 잇서서 조그만 자극에도 퍽 민감(敏感)해서 함부로 다루기가 어려우는 것을 알아야 합니다 신체를 단련시킨다고 무리하게 일광욕이나 해수욕을 시키다가 그런 애기네들로하야금 병을 사게 하는 경우가 엇지 안혀 잇스니 그 체질부터 몬저 주의해가지고단련을 시켜야 합니다

×

사람의 발육에 해ㅅ볕이 얼마나 중요하다는 것은 누구나 다 아는 일입니다. 한참 발육이 되야 가는 애기네에게 잇서서 해ㅅ볕의 힘이란 참으로고마운것입니다. 그러나 무엇이나 정도에 넘치어서는 이로운 것도 해로워지고 조흔것도 낫버집니다. 해ㅅ볕이라고 결코 그에외가 되리는 만무한 노릇입니다.

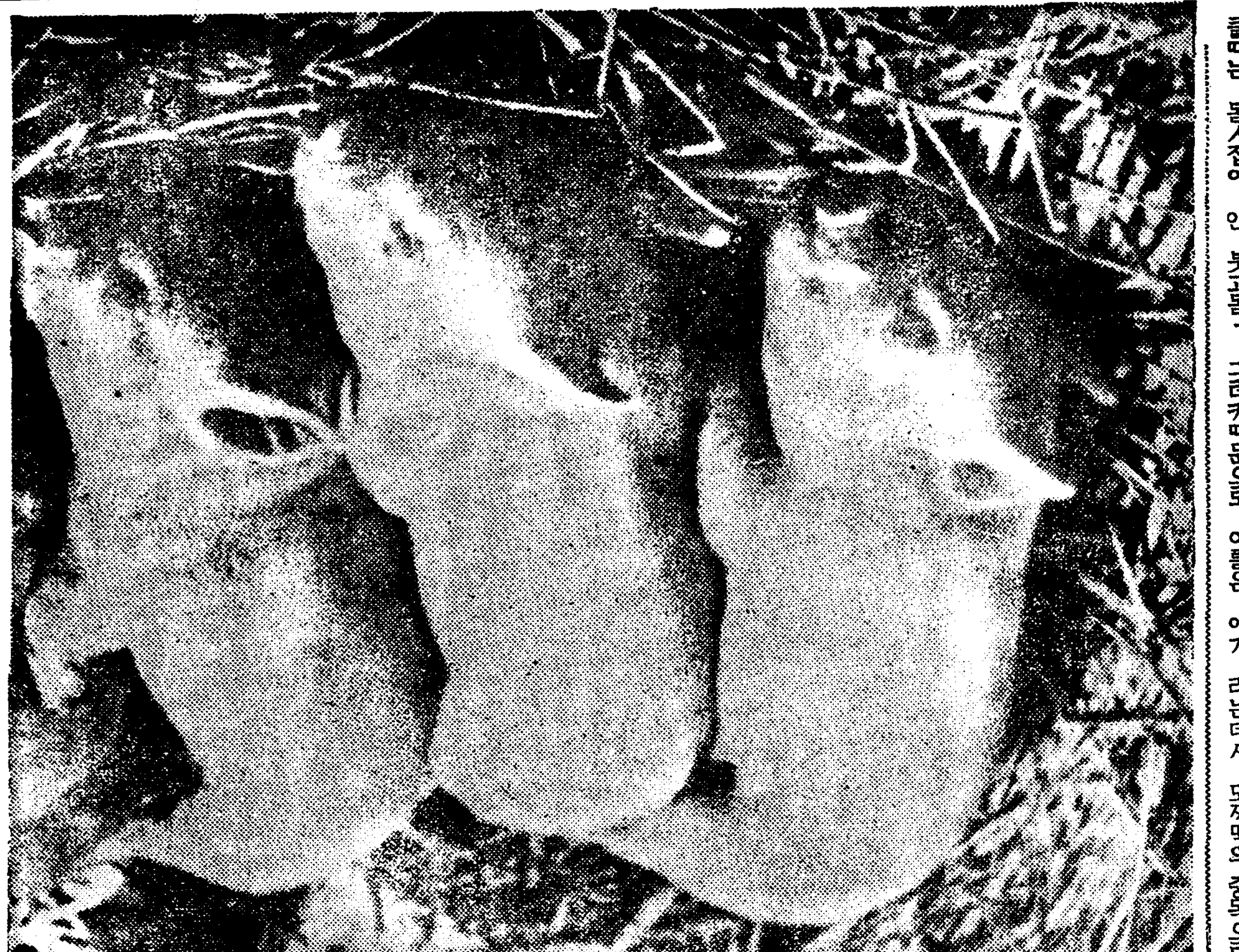

애기도야지 자—장—가

돼지라면 모다 못생기고 더럽다고 생각지마는 돼지도 애기때는 이처럼 엡부답니다. 처여름 다사한 양지쪽에서 어머니젓도 배부르게 먹고나서 아모 근심 걱정업시 삼형제 의조케 한잠자고잇습니다.

그러나 어머니돼지가 이 애기돼지를 잠재울때 자장가를엇떠케 불럿스리라는것을 아시겟습니까? 생각건대 아마 이러케 불럿슬것 갓습니다.

자장자장 잘도잔다.
우리애고 잘도잔다.
꿀꿀꿀 울지말고
쿨쿨쿨 잘도잔다.

음식중독을 면하랴면 쥐똥을주의하오

무서운것은 "겔트넬균"

요일전 일본내지 빈송(濱松)이라는데서 모찌떡의 중독으로 사십여명이 죽고 이천여명이 고생을 한일이잇섯습니다. 그러케 큰범위로 중독되는것은 드물지만은 여름날음식중독으로 여러사람이 한께고생하는것은 결코 드문일이아닙니다. 그런데 음식중독에는 독약을잘못너허되는수도 업지안하나 만히는 악균의발생을 말미암는것입니다. 금번빈송서 일어난중독사건도 역시겔트넬균이라는 악균관계라고 판명되얏습니다. 엄시다수한사람이 악균으로 중독되는데는 두가지 종류가잇스니 첫재는 혐긔성세균(嫌氣性細菌)이요 둘째는 호긔성세균(好氣性細菌)입니다. 그중에도 가장무서운것은 겔트넬균이라고하는 호긔성세균의종류나 일천팔백팔십팔년 독일서 륙십여명 중독사건이 잇슬때 발견된것입니다. 그증상으로는 곳 급성 위장 가답아를 이리키다가마는 것도잇고 급성 중상이 나흔뒤 차차 발열되여서 마치 파라지브스처럼 알는것도 잇습니다. 먼저것은 가자결핍균으로서 별문제가 업스나 뒤의것은 참말 무서운병균으로서 재미업는것입니다. 겔트넬균을 전배나 화려해야 겨우살어나올하게보이는것이라 육안으로는 물론보기 어렵습니다. 그래도 똥은어떠케 심하든지 찌거나삶어서 균이죽은뒤에까지 그균으로부터 나온 독은여전하답니다. 이균은 소, 돼지, 닭 또는 쥐가튼동물의 똥으로 매개(媒介)되는데 가장에게 퍼지하시키는것이 쥐입니다. 우리네들의 반비간이나 부엌은 쥐의 도회청이라 그것이 큰문제올시다. 그러니까 될수잇거든 모꼬지라든지잔채가튼때 음식을 만히차리어 노코서는밤을 새어라도 쥐를지키어야 합니다. 쥐를 그냥 내버리어 두엇다가는 어떠한참변을 이러키게될는지 모르지안습니까?

童話 임금님의 귀

崔秉和

옛날 「로라냐라고하는 이상한 임금님이 잇섯습니다. 왜 이임금님이 이상하나하면 일년동안 단한번밧게 머리를 깍지안는까닭으로. 그리고 머리를 깍거드라는 리발사는 한번 대궐에 불려드려간후에는 한사람 집에도라오는사람이 업섯습니다.

『이것은 무슨곡절이잇서서 임금님이 죽이시나보다』하고 나종에는 원나라의 리발사들은 임금님이 불는서도 드러가기를 끔이고 도망가게 되엿습니다. 그래서 이제는 원나라 리발사들이 제비를 뽑아서 그제비를 뽑은사람이 실흔 조흔 대궐에드려오라는 명령이 나리엿습니다.

그런데 그제비가 한필 과부의외아들에게 뽑히엿습니다. 그래서 그 과부할머니는 거가막혀서 날마다 울고만 지냇습니다. 임금님의 명령이라 아니들어갈 재조가 업스므로 이제는 임금님머리를깍어드리고 목숨만 살려줍시사고 엿주어볼수밧게업다고 생각하고 할머니는 대궐에 드러가서 임금님에게

『황송합니다마는 소원이잇습니다』하고이마가 마루바닥에 닷도록 절을하엿습니다. 임금님은 누추한 할머니를 보면서

『너는 누구냐』하고 무러보시엿습니다. 할머니는 떨니는 목소리로

『저는 제비에뽑혀서 내일 대궐에드러올 리발사의 어미되는 사람이온데 이처럼 나히를먹어서 의탁하고 지내는사람이라고는 자식하나밧에 업습니다. 늙은사람의 소원이오니 내일 불일을보시고는 자식놈을 돌려보내주십시요』하고 간절히 말하엿습니다.

『옹, 그소원이라면 드려주지안는다고도할수업지만 너와가튼 천한사람이 대궐안에 함부로 드려오는법이 어듸잇니. 두번제 오든지하면 애란(愛蘭)나라에서 제일노픈나무가지에 붓드러매노흘터이니 그쫌알어라』하고 크게 꾸중을 하엿습니다 할머니는 몸을웅스라트리고 대궐을 물너나와섯습니다.

그이튼날 할머니의 외아들은 대궐에드러가서 임금님여페 고개를 숙으리고 서잇섯는데 이제는 임금님의 머리를 깍거드린뒤에는 즉시 죽을는지도 몰느겟다고 생각하고 벌벌 떨고 잇섯습니다.

학의정가

맥이건너뛴다

問 금년이 삼十세되는남자인데 약일년간에 맥박이 한번씩 건너뜁니다 그럴때마다 다음 고동은 심하게됩니다 병이 발생하기는 팔구년전 하절에 과격한 운동을 한후로부터이며 점차로 악화하는것갓습니다 진찰하니 심근(心筋)이 약한 관계라고하기도하고 혹은 심장염이라기도하여 복약하얏사오나 한등의효력이 업사오니 정확한 치료법을 가르켜주시기바랍니다 (全南 順天 苦心生)

答 심장의 고동이상으로 맥바이 건느는것을 부정맥(不整脈)이라하는데 그부정맥에도 여러종류가 잇습니다 당신의증세로보면 생명에관계업는 부정맥갓습니다 부정맥의치료로는 『鹽酸키니네』 또는 취박(臭剝)등을 복용하게 됩니다 이것으로 나흘수도잇스나 낫지안하더라도 대단한병적해는 업슬것이니 안심하시고 과격한운동즉 자전거를타던지 수영을하는것은 해로우니 이런점을 주의하십이 적당할것갓습니다 음식으로는 자극성은해롭고 담배술등도 해가될것이니 삼가게하시요 (聖母病院 朴秉來)

사만원짜리 갑이비싼 코

세상에는 괴상야릇한 사람도 다 만치요. 론돈 옥스포드거리에 사는 자랄·큐라이시라는 인도인은 오쪽 코만을위하고 앗기어서 삼만사천원에 보험까지 들엇다지요. 그러나 그내용을 알고 본즉 그도 그럴것이 그는 향수연구가(香水硏究家)로 코에 밥줄이 달리엇거든요. 그런중에도 그의 코는 유난스러워서 떡한번 맛고보면 그향수의 가치란지 원료란지 모도다 환하게 알아낸다는말입니다.

우리차지

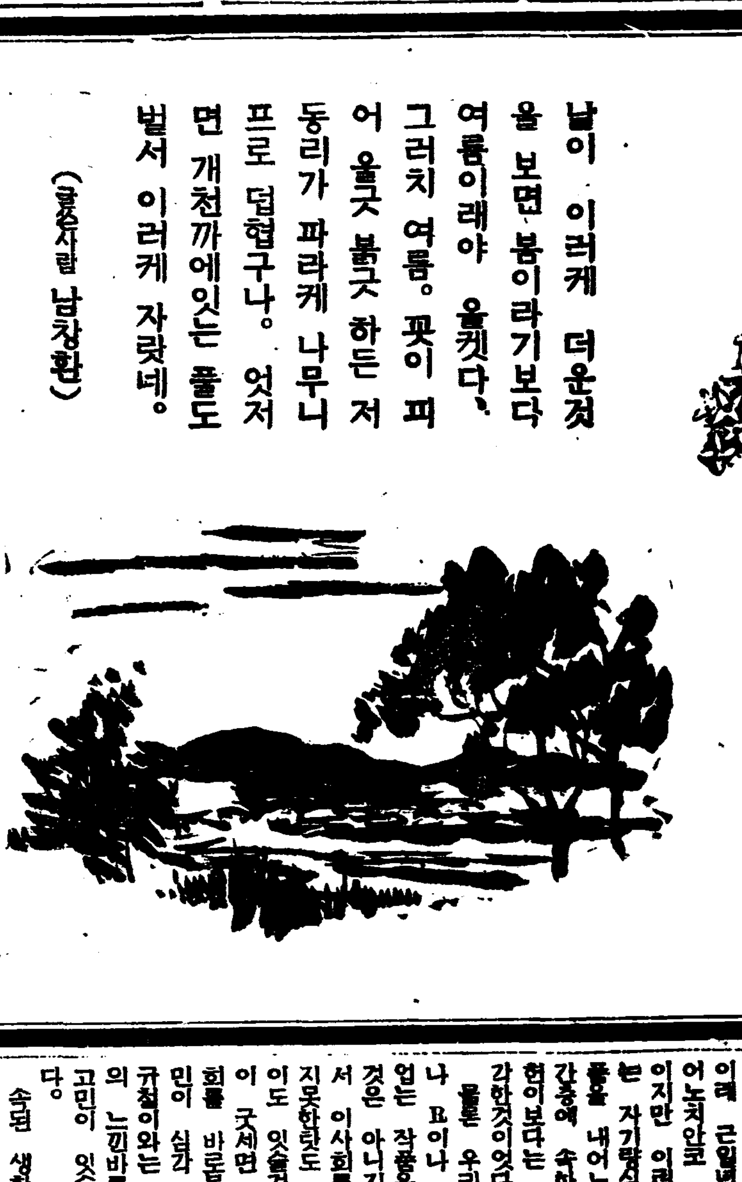

날이 이러케 더운것을 보면 봄이라기보다 여름이래야 올켓다. 그러치 여름. 꼿이 피어 올긋 불긋 하든 저 동리가 파라케 나무니프로 덥혓구나. 엇저면 개천까에잇는 풀도 벌서 이러케 자랏네.

(궁정사립 남창환)

短篇小說 灰色街【十】

李石薰 作 申哲秀 畵

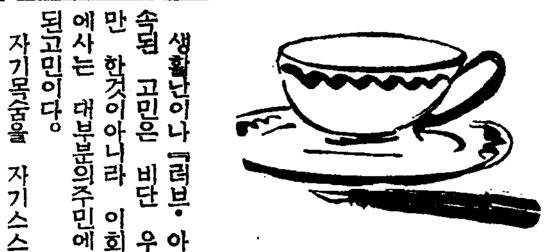

생활난이나 『러브·아훼어』의 속된 고민은 비단 우리들에게만 한것이아니라 이회색의거리에사는 대부분의주민에게 꼭통된고민이다.

자기모순을 자기스스로가 끈허버리지아니치못한 회색의 거리의 주민(住民)이 얼마나만흔가? 그들 회색의거리를 때로 더한칭 우울하게하는 사람들과우리를 회색의게리에 애착(愛着)을 갓는사람들의 거리(距離)는 종이압두의 상거에 불과한것이다

회색의거리에대한 애착―이것은 언젠가 여관을쫓겨나 외장안을 굳주린채로 헤매든 성해의고백(告白)이 가장단적으로 잘말하고잇지만은 문학을한다는 단 한가지 이유가 이회색의거리에 애착을갓게 하는것이다. 그것은 우리들이 미래에대한 꿈을가지고 잇기때문이다. 이 회색의거리에 아름다운예술의 꼿동산을 만들고저하는 막연하나마 저버릴수업는 연연한꿈이다.

이러한 꿈이업다면 우리는조금도 이 회색의거리에 애착을 가질필요는 업는것이다. 생애의 존귀한미천인 건강을 희생하고 가난을 달게여기며 심하야는가정적불행을 비저내면서까지 이 회색의거리에 눌러부터잇슬 리유는 절대로 업는것이다.

현재 폐ㅅ병으로 신고하는사헌이나 가난에쪼들리는 로총각의최군이나 조혼(早婚)의 폐해를 몸으로써 경험하고잇는 규철이나 모두 한가지로 이러한 꿈을 가젓지 만흐 그러한꿈을 가젓다는리유가 보통사람들보다 한가지더한 고민을 갓게하는것이다. 조흔작품을 쓰지못하는 고민 솔욕이 잇더라도 시대의 압력에 부닥처하염어시 펜을 던지지 안흘수업는 고민—특히프로레다리아작가의 규철이는그가 감옥에서나온이래 근일년이나 작품하나 내어노치안코 잇는것으로도 알일이지만 이러한 사회정세아래서는 자기량심에 부끄럽지안흔작품을 내어노키가 어려우매 중간층에 속한 내나 최군이나 사헌이보다는 훨신 더 고민이심각한것이엇다.

물론 우리들—내나 사헌이나 R이나 성해라고 양심에도 업는 작품을 함부루 내여놋는것은 아니지만은 규철이에비해서 이사회를 바로보는눈이 밝지못한탓도 잇겟고 개성의 차이도 잇슬것이다. 누구나 양심이 굿세면 굿셀수록 또 이사회를 바로볼줄 알면 알수록고민이 심각 할것이다. 우리들도 규철이와는 다른 의미로 자기의 느낀바를 바로표현할수업는 고민이 잇슴은 모두 일반이엇다.

속된 생활적우울에다 또한가지 이러한예술적? 고민이 잇서 보통사람보다 더 우울한터이라 자칫하면 도덕적으로 탈선도하게되고 기분적으로 쏠리게도되는모양이엇다,

이러한 가슴답답하고 숨막힐듯한 시대에잇서서는 단순히생활의 안정을엇는다 치더라도조흔작품을 낼수잇슬까 하는것은 큰의문인것은 성해를보더라도잘 알수잇섯다.

성해는 떠도라다니는 풍설과가티 돈잇는 안해를 어더 졸졸 굶지도안코 밤낫도록 『빠ー』나 『다방』가튼데를 칭울한 업블로 헤매지안케되엿지만 그역 창작이 잘안된다고 맛난적마다 입버릇처럼 걱정하는것이엿다. 오히려 옛날 려관구석에서 주인의 천대를 바드면서 기장한 정신으로 펜을 잡든때가 창작이 잘되지 안헛나한다고 고백하엿다.

시대의 암담한 압력(壓力)은 생활난의 해결로써만은 피할수 업는것임에 틀림업고 동시에 생활의 안정은 작가나 시인에게 조흔 온상(溫床)임에는 틀림업겟지마는 곳 조흔 창작의 샘이 되는것도 아닌듯십헛다.

우리들이 이러케고민하고 이러케우울한사이에 계절의거름이 느리듯하면서 어느듯 창경원에 야앵(夜櫻)이 시작되고 거리에는 사람의물결이 주야의별이업시 구비첫다. 회색의 음산한거리도 얼마쯤 명랑해진것가티 보엿다. 아니 그들도 어찌할수업는 생활의우울을 꼿구경에 이름을빌어 한때나마 이저버릴까 하는것인지도 몰랏다.

최군이 또 전화를걸고 저녁때 꼿좀맛나자는것이엇다. 또무슨 조고만사건이 생긴모양이엇다.

라디오

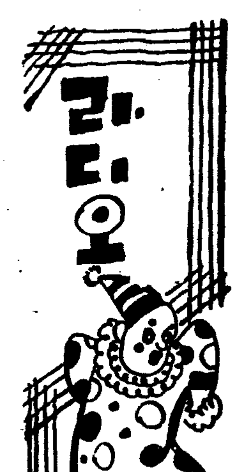

二十一日(木曜)

◇午後六、三〇 兒童劇『一男이와玉姬』二景
—配役—
一男이 金淸熺
一男이아버지 南雲
一男이어머니 陳慶姬
玉姬 金姬淑
其他 京城放送兒童劇硏究會
指揮 南基薰
效果 柳河景
伴奏 劉永愛
◇同六五五 兒童新聞
◇同七時 講演『諷刺文學이야기』 金東煥
◇同八時 朝鮮文化講座(一) 崔南善
◇同八時三〇分 雅樂 李王職雅樂部演奏所로부터中繼 一、絃樂 醉太平之曲 二、細樂 堯天舜日之曲 三、合樂 長春不老之曲 李王職雅樂部員 指揮 樂隊長 咸和鎭
◇同九時 唱劇調 一、短歌 楚漢歌 二、唱劇調 沈淸歌中瀟湘八景 金昌龍 鼓手 池龍九
◇同九時三〇分 古談『三印峰』 愼麟範

第一放送
◇午後六時 하ー모니카三重奏 石橋博夫 堀內道生 和田一夫
◇同六時二五分(東) 生活改善講座(六)
◇同七時三〇分(大) 講演 旭堂南陵
◇同八時(東) 獨唱
◇同八時二〇分(大) 講談—
◇同八時五〇分(大) 義太夫

二十二日(金曜)

◇午後零時〇五分 映畵이야기『모스코의一夜』 徐相弼
◇同三時一五分 婦人時間『유ー고ー의女性觀』 李軒求
◇同六時三〇分 童謠『치레니야』 柳長星
◇同六時五五分 兒童新聞
◇同七時 紀念講演『빠터의生涯와그의作品』 李鍾泰
◇同八時 朝鮮文化講座(二) 崔南善
◇同八時三〇分 빠이올린과피아노 一、소나타作品三十第三番 …베ー토ー벤作曲 第一樂章 알레그로앗사이 第二樂章 템포디·베누엣트 第三樂章 알레그로·뻬뻬ー체 二、봄에게…그리ー그作曲 빠이올린 桂貞植 피아노 朴賢淑
◇同九時 歌詞 一、春眠曲 二、乾坤歌 金蕉紅 文明仙 大笒 金永根
◇同九時三〇分 一、報念 二、새타령 三、六字백이 四、개고리打鈴 金綵守 愼淑

第一放送
◇午前一〇時三〇分(大) 家庭講座 崔佐健
◇午後〇時五分 모던小唄
◇同二時(大) 婦人時間
◇同四時二〇分(東) 大角力實況
◇同六時(仙) 이야기 濱田廣介
◇同六時二五分(東) 基礎英語講座 鹽谷榮
◇同七時三〇分(同) 講演 海軍大佐 前田稔
◇同八時(同) 常磐津
◇同八時三〇分(大) 新日本音樂 新晉絃管社
◇同八時五〇分(東) 浪花節 浪花亭愛吉

二十三日(土曜)

◇午後〇時五分 첼로獨奏 一、冥想曲……꾸ー노作曲 二、西班牙舞曲 第五番……그라나도스作曲 三、夜想曲……멘델스존作曲 四、組曲……헬베로이스作曲 피아노伴奏 郭正普 A·L 뻬커
◇同一時 野球試合實況『府廳對鐵道』『遞信對京電』 —龍山그라운드로부터—
◇同四時三〇分 레코ー드音樂
◇同六時三〇分 兒童新聞
◇同六時五五分 時事解說 李相協
◇同七時 朝鮮文化講座(三) 崔南善
◇同八時三〇分 라디오드라마 人形의집—입센作— 第三幕 —입센三十週年祭— 劇藝術硏究會演出 柳致眞
◇午後九時十分 伽倻琴倂唱 一、短歌 瀟湘八景 二、唱劇調 春香歌中御石引 朴八卦
◇同九時三五分 一、靑春歌 二、노들江邊 三、도라지打令 四、닐리리야 五、密陽아리랑 六、興打令 鼓手 韓成俊 細香 張蘭香 李忠蘭

第一放送
◇午前六時三〇分(東) 基礎佛語講座—丸山順太郎
◇同一〇時三〇分(東) 家庭講座
◇午後〇時五分(大) 管絃樂 大阪放送管絃樂團
◇同一時(東) 올림픽派遣陸上競技選手選實況
◇同六時(東) 노래공부
◇午後六時二五分(東) 生活改善講座
◇同七時三〇分(大) 能樂 永井浩
◇同八時三〇分(東) 三曲 觀世左近外
◇同八時四五分(東) 歌謠曲

中風 高血壓 腦病

一、消毒、血液淨化로 굉장한完治法發見

『중풍은 낫지못한다』라고 하지만 이것은원인을 모르고따라서 섭생도병세에맛지못하므로써 쉬이낫지못한다.

뇌일혈、중풍、노병은 술、담배、림질、매독、신장염、당뇨병、편식、변비、심통、과로가 원인되야혈액이불순하기때문에생긴다.

최초에는 머리무겁고、상기、현기、귀울고、엇게세우고、허리세우고 수족이저리고 동기、숨찬중등으로부터 최후에는중풍 뇌일혈이발생한다.

이것은마치 기계기름이、떼끌에 더렵혀서 찌득이여、기계의부분 부분에고장이생기고 따라서운전이 중지된다고하는 리유와갓다 더럽게된기름을 완전히 씨서던지지안코、아모리 기름을 붓더라도 기계의고장이 낫지는 안는다.

뇌일혈、중풍도이와꼭가터서승취분(蠅取粉)의 今津佛國理學博士가 완성한 리끼신 『이마쯔』는이런목적에 꼭맛는신양약인바 제일병원이되고잇는 불순한혈액을 정화소독하며 체질을개조함에따라혈압이나리고 전후하여몇가지 증상이낫고뇌일혈중풍을예방한다. 말초혈관을 팽창하야 일시적으로 혈압을 내리게하는 에약파는 전연딴의한비 봉체로써 가장자랑할바는

중풍으로약효가나지지안는분이라도、본제를복용하고 제독혈액정화하면、란중도하로 하로에 쾌하여감니다

리끼신은전국약점에잇슴. 二百정 一원반、五百정三圓반、千정六圓반
大阪市大仁本町、今津化學硏究所에서 전문연구하고잇슴으로써、약과양생법에대하야 친절히가르켜드립니다、누구든지상의하시라

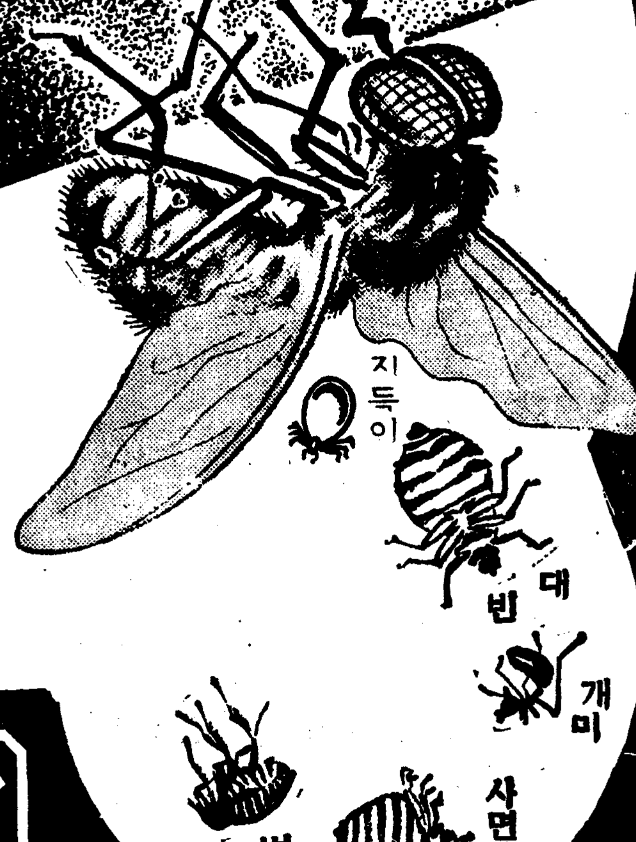

죽이라파리를 イマヅ파리약으로
파리는물론
▼벼룩·빈대·진득이
▼개미·박쥐·구더이
▼머리ㅅ이·〇〇ㅅ이
▼개고양이 소말도야지닥이·러럭이
곳전멸된다
◆위생대소제에 イマヅ 蠅取粉 芳香油를
(갑은싸고약이대빈 약리파マイ 다잇로때)
H. 110. B

今津佛國理學博士發明
人畜無害

わけなく全滅！

액체살충제와는 전연딴것이다！
이마쯔파리약의향기는 사람에게는향기롭지만 파리해충에게는독까스와가터서、완전히퇴치된다. 더욱액체나살충제와가티、직접겨얹을필요도업고、다다미、가구、벽찌미귀에서인화(引火)할염려도업고、안심하고쓸수잇다、가정에는반드시한갑씩을가추어두시라。

懸賞 福當選
イマヅ 蠅取粉 殺虫劑 芳香油
(賞品)
一等 額面廿円 制引勸業債券 三〇名
二等 額面拾円 制引勸業債券 二枚 六〇名
其他三、四、五等
(詳細は商品添附)
大阪市·大仁本町 株式會社 今津化學硏究所
(全國藥店에잇슴)

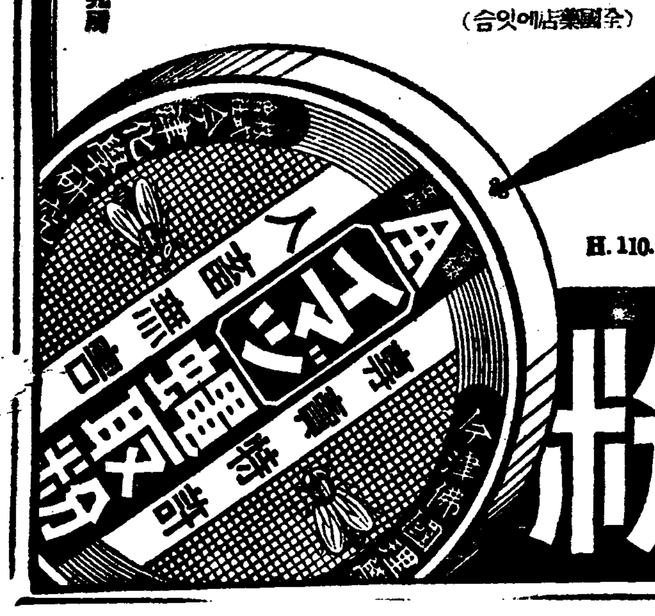

イマヅ 蠅取粉

입센은 近代劇史만아니라 近代思潮史上에잇서도 한 劃時期的功績을 남기고간 偉大한 文豪의 한사람이다。

흔히 世界演劇史上의 三大黃金時代라는것을 들때 希臘悲劇과 沙翁을 中心으로한 英國 에리자베드朝劇이나 佛蘭西의 루이十四世王朝의 코르네이유·라시ー느·모리에르等의 劇的活動을 든다면 그마지막의하나으로서 입센의社會劇을 들지아니할수업슬것이다。

前二者는 우리가 運命悲劇이니 性格悲劇이니하는일홈으로 불으는것과 마찬가지로 그것의 主題는 오히려 우리네의 現實的 社會的모든 制約과 拘束이라는 廣汎한 領域에까지 到達하지못하엿다。그러나 입센의 功績은 現實的인 宗敎나 道德이나 因襲에對한 全面的인 反旗를 드는同時에 그것을 항상 深刻하고 銳利한批判의 메스로서 剔抉하는데잇다고할것이다。더구나 그의 徹底한 個人主義는 哲學者니ー체ー와함께 近代思潮의 發達史上에 가장 큰 拍車의하나이엇든것은 우리가 到底히 이즐수업는일이다。

이에 그歿後三十週年을 當하야 그追慕의 精誠으로 記念特輯을 꾀하는所以도 여긔잇는것이다。(一記者)

『헨릭·입센』의 社會劇

—그歿後三十週年에際하야—

朴英熙

『헨릭·입센』은 那威文學의 重鎭이엿스나、『입센』의劇이 發表되자 이때까지 일홈업든 那威文學은 世界에 그存在를 알리게 되엿다。그는 劇作家로서 劇의 새로운 形式을 보여 주엇슴은 아니라、그의

作 品을 構成한 內容—即 그의 社會觀이나 人生觀에 잇서서 獨特한 意見과 理想을 가장 大膽하게 勇敢하게 發表 하엿다。

朝鮮에서도『人形의家』의 演出로 그의 일홈이 알려진것은 周知의 事實이다。그의 作品의 要旨가 社會問題、宗敎問題、家庭問題、倫理、道德等 諸問題를 取題하엿다。

『뿌랜드』『피어·긴트』『皇帝와 갈릴리人』『靑年同盟』『社會의柱』『人形의家』『幽靈』『人民의敵』『鴨』『로스머솔』『바다에서 온夫人』『建築師』『小이올푸』『우리가 죽엄에서 살어날때』等의 그의作品이다。

社會問題를 取題하는 作家와 그作品이 만흐나、近代의 北歐文學의 大部分이、社會問題等을 主題로 하며、또한 그것에 만흔 關心을 가것든것이다。톨스토이、트르게네푸、체호푸、꼴키等을비롯하야、끌스워듸、빠나드쇼等—一一히 列擧할수업슬 만치 만허 잇다。

그러나 이러케 만흔 作家들이 社會問題에 關心을 가지고

創 作한 作品과、그作家의 態度는 또한各樣이엿다。

가령『꼴키』의 前期作品과『끌스워듸』의 作品等에서 볼수잇는 作家의 態度는 어듸까지든지 冷靜한 客觀主義를 取하야 다만 寫實的으로 描出한데 不過하다。그들은 現實이 가지고잇는 그대로를 表示하엿다。

그러나『톨스토이』와가튼 作家는 社會의 不幸하고 悲慘한 事實—貧民階級과 富裕階級에 對한 諸般生活에 對하야 作家의 理想을 高調하며 作家自身의 宗敎的 結論에다가 問題의 解結를 結付식히려고 하엿다。

그外에도 或은 實際的 各樣의 主張으로 結論하엿다。

『입센』도 社會問題에 對하야 創作된 그作品中에서 커다란 理想이 보이기는 하나、그 理想은 結論이 업는 理想이다。

그러타고 寫實主義의 先驅者나 하면、正確히 그러타고 하기도 어렵다。結論이 업는 그의 理想은、問題의 提案이며、矛盾摘發의 指摘이며、隱匿하려는 暗面生活의 暴露며、宣言이다。即 이것이 그의 理想이며 또한 結論이라고 나는 생각한다。

가령 創을 들면、宗敎生活에서 어떠한

缺 略을 指摘하며、性生活의隸屬的 關係의 矛盾을 發見하며 혹은 道德의 假面은 腐敗面을 暴露하며 社會生活에 虛僞된 部分을 發露식히여서 讀者에게銳利하게 보여주는것이、다만 그러한 矛盾된生活을表現하는데 머므르지안코、한거름더나아가서 結論은 업다하드라도 讀者들어단지 未知의나라를 向하고 出發하게 한다。現在 處해잇는 現代人의 生活속에서 矛盾、不合理、葛藤等의 諸般 우스운것을 打倒하고 새것을 바라고 出發하게는 하지만、그갈길이 어디며、무슨길이 나는것을 正確히 말하지 안헛다。

그는 社會生活이나個人生活가운데서 不合理한것을 打倒하고 嘲笑하엿다。누구를 위해서 무엇때문에 어떠케 하려느냐고물으면、結論은 업다。다만 한마디의 對答이 準備되여 잇스니 그것은 自己自身을 위해서다。

自己自身의 生活을 위해서 自己自身의 自由를 위해서라고말할수잇스나、文藝批評家들이、그를 가르처

個 人主義에 立脚한 作家라고 말하는것도 그까닭이다。

『노라』는 家庭을 破壞하고、自己의生活의 眞理를 위하야 남편을 버리고、자식을 버리고沒理解한家庭과 및 社會에 峻烈한헤一宣을 한것이다。

『빠라데스』는 입센論에서 말하기를—

『사랑의 喜劇에서는 美와 詩를 爲해서 뿌랜드에서는 道德과 宗敎를 위해서 입센은 싸홈을宣言하엿다。그래서 現存社會의 모든 規定에 反하야 싸호려고 發足하엿다。攻擊의 目標는 勿論 特히 那威自國이엿다。—中略—그가事物의 暗黑한 方面을 觀察하는것은 그로하여금 第一로는 反抗的이 되게하며 第二로는 苛烈性이되게 한다』고 하엿다。

그의 이러한 諸般 矛盾된 生活에 關하야 峻烈하고 苛酷한 宣言은、그의 名聲을 내는 一面에、또한 말할수업는 攻擊의 화살을 밧지안흘수 업섯다。英國社會에『입센』의『幽靈』이 演出되자 그이튼날 아츰 中産階級을 代表한 諸新聞은 一齊히 『입센』을 攻擊하엿섯다。엇던 리·월리그레프紙의劇評家 크레멘트·스코트氏는 대단히 辛辣한 書評을 내엿섯다

『입센』은、『뻐나드 쇼』의 입센

研 究에서 말한바와 가티 先覺者임에 틀림업다。

따라서『입센』의 社會劇은 個人主義에 立脚하야、不正한社會를 峻烈히 攻擊하고 攻擊하는 宣言文이다 그러나 攻擊後에 나아갈 길은 表示하지 못하엿다。自覺한 女性 靑年들이 沒理解한 家庭에서、또는 不滿足한 生活에서、與否업는 社會에서 모다 나오게되엿다。그들은 不合理를 打倒하며 嘲笑하엿다。그러나 나아갈 가나안은 어떠한곳이며、입센의『유토피아』는 어떠케 準備되엿는가? 입센의 社會劇은 現代人의 生活의 矛盾한 暗面을보여주는 暴露劇이되매 그功績이 크다고 할수잇다。그러나 그의 理想은 永遠한 理想으로서만 남어 잇슬뿐이다。(了)

〃입센〃斷想

『나는항상暴風雨를사랑햇다』

金晉燮

입센의누이인 헤드빅히는 일즉이 입센이 어렷슬적에 가튼洞里의 다른兒孩들과 얼마나 서로사이가 조치못하얏든가를 말한일이잇다。小입센과 그들사이에는 恒常 不和分裂이떠나지안엇든것이다。小입센은 그들과가티놀라고하지안햇슴에對해서 다른아이들은 그가그들속에 끼이지안는것을 決코容赦치안햇기때문이다。다른아이들이 밝게서愉快롭게作戱하고 遊戱할때 그는 동모들의 闖入과 誹謗과 呼喚을避키爲해서 못으로封鎖한 부억뒤에부튼 좁은 房속에 외로히閑居하고 잇는것이엇다。그러나 이러한 門戶의封鎖가 朋友의反感을 더욱挑發식힌것은 두말할것이업다。그들은 小입센이 憎惡 그極에達하야 그들의뒤를쫏차서 뛰여나올때까지 돌맹이와 눈덩이를 門에向하야 亂投하얏든것이지마는 모든아이들은 적어도 勿論光景한그보담은 떠좀敏捷할수잇섯기때문에 그의굿거진 주먹에 걸리는일은 업섯다。그는 孤寂과 憂鬱에 잠겨 명이가 되어 한참동안이나 그들의 뒤를쫏차 고함치고 發惡하고 발버둥질하는것이엿지만 逃亡해간그림자가 벌서 하나도보이지안흘때 그는閉門하지고 서 갑븐숨을 鎭靜식히며 그가 그러케도 오래동안 사랑하는自己의房을 이젓든것을 얼마쯤부끄러케까지 생각하는것이엿다。그래서 그는 얼른 날드시 自己房에도라와서는 다시 못을門에박기만하면 그는 元來가 溫順하고 善良한 少年이엇스므로 그들에對한怨恨은 씻슨드시 업서젓섯다。웨그러냐 하면 그는 오죽 그가 거긔는敎會가잇스고 城廓이잇고 거리가잇고 바다가잇고 큰배가잇는『하라손』의『倫敦話』에醉해잇슬때나 或은 그가 板紙에다가 가장騎士다운騎士를 熱心으로그려서 오려부치고잇슬적에 그의고요한꿈을 누구에依해서도 妨害되지만안키를 바라기때문이다。그것만을 그는 願하고要求하는까닭으로 그들이 萬一에 그의고요한時間을妨害치만안는다면 그以外의 모든것은 그가 나아가서容赦하는바엿섯다。

그러나 그의고요한夢想이어 조곰이라도 擾亂될때에는 이 수접고 이多感한少年은 마치 八九世紀頃의北歐에 나타난海賊가티 激怒하는것이엿섯다。

그의 孤寂한房을擁護하는 小헨리의 이러한 짧은이야기속에 우리가 劇作家입센의 全貌를엿볼수잇슴은 容易한일이오 그래서 또한 이暗示기픈 小話속에 그가겨근生涯의 모든變轉은 스스로解說될수잇다는것을 우리는 여긔말할수잇는것이니 웨나하면 그는 實로 그의一生涯를通하야 恒常언제든지 그의妨害者를가젓든것이오 그래서 그는恒常언제든지 이것을 撲滅하는外에 엇더한다든것을 體驗치안햇기때문이다。그는 혼저서 꿈꾸라하얏다。그러나 다른사람이 그것을 容認치안햇다。그들의意志에 따라서 그들과가티 놀기를 사람은 그에게 要求한것이다。여긔서 그는激怒하야 그들을 때리고 妨害者들을 排除하엿다。그러나 그는곳 自己自身의憤怒에놀래며 그가 그의 最善의 感情을더럽히우고 아름다운꿈을忘却한것을 부끄러워하면서 그의孤寂한房을 다시차저도라갓다。그래서 이곳에서 永遠히 꿈꾸가지라하얏다。그러나 妨害者는 또 恒常나타나서『게오르크·쁘란데스』가말한것가티『生活의鬪爭속에 叙情詩的天馬를죽이지안흘수업섯든』것이니 사람들은 그를 그의房으로부터 쫏처내고 미러내여 그도 그들과가티야할것、『마흔사람中의一人』이여야할것을 要求하고 千의道德과義務와法律을가지고 덤벼드럿기때문에 드듸여 여긔서그의叛逆心은 그림슈탓트의氣弱한藥劑師로하야곰 傳統과國家와社會의 모든罪惡에對한 自由의勇敢한戰士이게한것이다。

『나는하지안흐면아니되다、하지안흐면아니되다! 내가슴깁히 響告하는이音聲에 나는따라가란다』

그의處女作의 最初의말인 이것이야말로 입센의全作品에對한標語로서 볼수잇슴은 두말할것이업지만『내가생각하고 行動하는일이 基督敎的인가 아닌가함이 關할배무어랴? 그것이 人間的이오 自由主義的이며 그것이 非人間的이오 非自由主義的인가의 如何가 또한 엇지 나의무를배랴? 그것이 오죽 내意志에 適合되고 그속에내가 滿足할수잇스면 그만이다!』한『마스·슈티르너ー』의말은 입센을 說明하는 더욱適切한 言辭일지도모른다。그러나 여긔내가 헨릭·입센의三十週忌를 마지하며 最後로생각코저하는말은『나는 恒常 暴風雨를 사랑하엿다』고한 永遠의 鬪爭者로서의 그의 一言이다 (了)

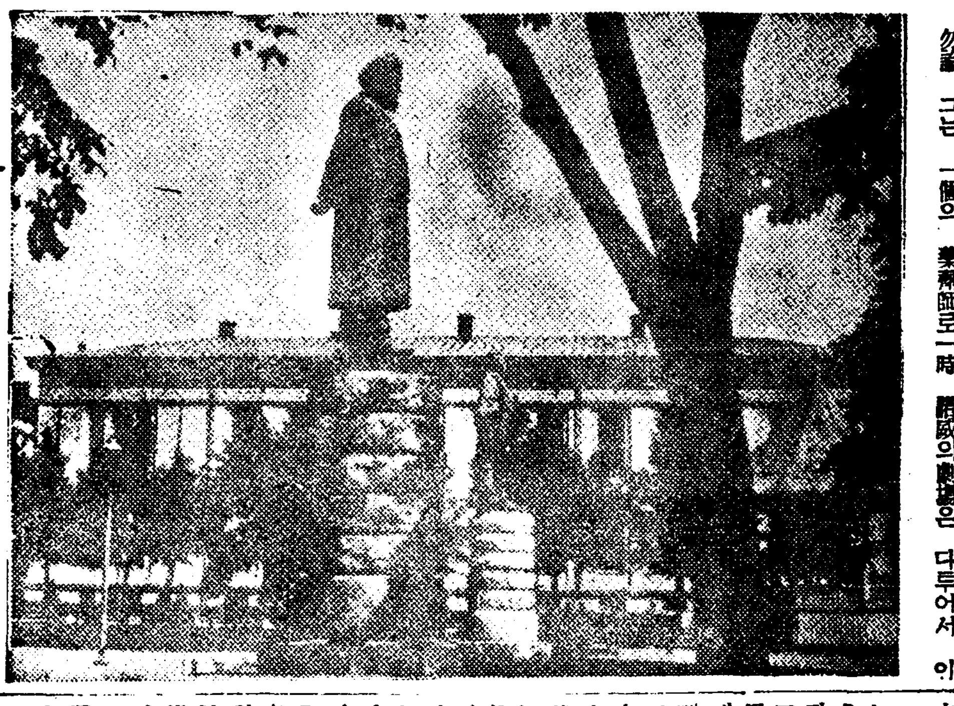
＝『입센』像＝ ＝크리스챠니아國立劇場前

입센小傳

—附著作年譜—

李源朝

近代劇의 泰斗『헨릭·입센』(一八二八—一九〇六)은 三月二十日 諾威南部의 한적은都市인『씨ー느』에라고하는데서 비로소 呱呱의聲을 내엿다。家系는 이전부터 丁抹、蘇格蘭、獨逸等의 피가흐르고잇는만큼 그도 純粹한 諾威人이라고 할수는업다。그아버지는 富裕한 商人으로서크누ー드라고하고 어머니는 獨逸人으로서『마리아·코메리아·알텐부르』이라는 일홈이엿다。『입센』이 여덜살때 그父親이 商業上失敗로서 破産을 하게되엿슴으로 이때부터 어려운『입센』의 貧窮한生涯와 가진逆境의風波가 始作된것이다。十六歲頃에自己의方途를求하기爲해서 單身으로『그림스탓드』에가서 어느 藥劑師집에 徒弟로 入門하야 거긔서 辛苦하기를 六年間。

여긔서 그의 精進한것이 後年의 業績을 獲得할 基礎를다근것으로서 그의詩作은 十九歲頃부터 始作하엿다。

勿論 그는 一個의 藥劑師로서 終生을하기에는 너무나 野心的이엿슴으로 처음에는 醫師를 志願해서 豫試까지하엿든바 그 試驗問題이든 키케로의『카테리ー나』彈劾演說에서 힌트를 어더서 三幕劇『카테리ー나』라는 戱曲을 匿名으로 自費出版하엿다。이 處女作은 分明히 當時 中歐思想界에 一大 勢力을 가지고잇든 中歐革命에對한 그의 情熱의 反映이라고 볼수잇는것으로서 여긔서도 그의社會思想의 初期的萌芽를 볼수잇는것이다。

普通 文學史家는『입센』의 作品을 三期로 난혼다。그第一期로서는『카테리ー나』에서『쓰르하우그의 饗宴』까지를 그鎭頂이라고하는데 이 時期는 꿈과 空想과 젊은意志를 代表하는『로만티』한 時代이엿다。그中에도『쓰르하우그의 饗宴』은『입센』의 最初의 國民的 戱曲인 同時에 또한 舞臺的으로 成功한것으로도 最初의作品이다 當時 諾威의劇壇은 다투어서 이것을 上演하엿스며『입센』의일홈은 비로소 國民의 注意와 賞讚을 博하게되엿다。그翌年作인『에ー스트로트의잉겔夫人』及 一八五九年의『헬게란드의海賊』까지 諾威劇場의 脚光을입은것으로서 前者는 諾威의 史家에서 取材한것인데 그構成美가 完璧에가깝다는것이고 後者는아이스란드의 傳說에서 힌트를 어든것이라고한다。

第二期는『입센』이『스찬나、토ー렛센』이라고하는 女子와結婚을한뒤로부터인바『입센』의近代的作品의 第一作인『戀愛의喜劇』(一八六二)에서『皇帝와가리리아人』(一八七三)까지를 말하는것이다。『戀愛의喜劇』은 이때까지自由奔放한 空想과 꿈의詩人이든 그가 現實的인 家庭人으로서 또는 社會人으로서 戀愛의 幻滅을辛辣한諷刺的手法으로 쓴것이다。이作品은 風敎를 紊亂한다고해서 各劇場에서 上演을 拒絶하엿슴으로 그의貧困은 極度에 이르러 거의絶望狀態에까지 빠젓스나 이때에 그의親友이며 또한 後日의 査頓까지된『브름손』의 激勵에따라서『僭位者』(一八六四)를 創作하엿스나 上演後評判은 亦是조치못하엿다 그는 하는수업시 故國을 등지고 伊太利로 떠나게 되엿다 여긔서深刻熟考한 남어지에 어든것이 그最初의 傑作인『브란드』(一八六六)이다。翌年에 이 作品이 故國으로 도라가 各劇場에서 上演되엿슬때 世人의 感動은 여간이 아니엿다。五幕의 韻文으로된 現代劇으로서 近代人의 內面生活을 深刻하게 衝擊한 點이라든지 諾威의 宗敎道德에 對한 冷酷한 攻擊、더구나 그 有名한『一切이냐?無이냐』(All or Nothing?)하는 近代人의 個人意志를 標榜하는 主人公『브란드』의 英雄的出現은 北歐의 人心을 極度로 征服하엿스니『입센』의 名聲이 世界的으로 드날리게된것도 이作品에서 … 『페ー르·긴트』는 … 傳說中 獵師 페ー르·긴트의 이야기를 劇化한것으로서 當時 諾威의生活을 現實과 空想속에諷刺的으로 劇化한것이다。一八七三年에 나타난 史劇『皇帝와 가리라아人』은『입센』의 多年間腹案이든것을 大成한 大作으로서 여긔에는 그의有名한『靈肉一致』의『第三帝國』의 思想이 基調가되여 잇든바 이年間에『입센』의政治觀과 社會觀의 發達이라고볼수잇는 散文劇『靑年同盟』(一八六九)이 잇다는것을 이저서는 안되는것이다。이것은입센의 最初의社會劇으로서그의第三期는 이러한 思想을 中心으로해서 展開된 社會劇完成期이다。그第一作으로는 勿論『社會의柱』(一八七七)를 들수잇스니이것은 當時 諾威市民層의 利己와 不正한 生活을 摘發한것이다。『人形의집』(一八七九)에잇서서의 女性의 權利問題『幽靈』(一八八一)에 잇서서의 遺傳의問題『社會의敵』(一八八二)에잇서서의 그의正義觀가튼것은 모다 그의 社會的關心에서 우러난 그의 獨特하고 深刻한 解釋과 批判인것이다。『野鴨』(一八八四)은 다시 冷徹한 自己批判에로 方向을 돌려서 그의 心理描寫와 作劇術은『로스머스홈』(一八八六)『海의夫人』(一八八八)『헷다·가블러ー』(一八九〇)에이르러 老熟하엿다。그리고 다시 老年期의 戀愛를그린『建築師조르네스』(一八九二)『적은아이올프』(一八九四)의 精神的苦悶、『존·가브리엘·볼크만』(一八九六)의 深刻한悲壯味가잇는 家庭劇에서 最後의 作品인『우리들이 죽엄에서 蘇生할때』(一八九九)가 近代劇과 近代思潮의 한 偉大한 恩人인『헨릭·입센』의 一生을通해 創作된 作品이다。그리고 그는 一九〇六年五月二十三日에 永眠한것이다。—完—

「海의夫人」一場面

布袋記

連載野談 (十九)

申鼎言 作
金熊超 畵

머슴살든임검(七)

옴모의 집에 머슴사리를하게된 울돌은 돌고의 아들이오왕의 친족이다。

왕께서 달가와 돌고의 덕망이 놉흔것을 시긔하사 딴뜻이잇다는 핑게로서 죽이시고 그래도 오히려 부족하야 울돌까지 죽이려하셧스나 돌고를 죽이신뒤에 그놈을 마저 죽여야지하시든 사람이 즉 울돌이엿다。

울돌은 왕의 뜻을 미리 짐작하고 떨어진 의복으로 거지행색을 꿈여가지고 밤중에 도망하야 낮이면 길흔 산골짜이에 숨고 밤이면 논틀、밧틀로에 정처업시 헤매이다가 수실존에까지 나르러 옴모의집 머슴이된것이다。

울돌이 옴모의집 머슴이된뒤에 남모르는 큰 비밀과 큰원한을 가슴에 품고 그날、그날을 지난지도 어느듯 한해가업는 지냇다。

울돌은 분명히 귀한 가문에 태여난 귀공자로써 어려서부터 그몸은 금의 옥식으로써 찻코 눈으로 보는것은 고금서적、손에 쥐어본것은 다만 붓자루이엇다。

그런데 졸지에 누더이옷을몸에 감고 일쪽 꿈에도 생각못한 상일을하니 어찌 한심한눈물을 금할수잇스랴?。

낫을 들고 풀과 나무가지를 치다가 손등을 벗기어 피를흘린적도 만하얏고 괭이를 들고 땅을 파다가 발등을 찌키어고생을한적도 만흐며 나무짐을지고 비탈진 산길에서 내려오다가 그대로 굴러서 죽을 경우도 여러번 당하얏다。

그러나 울돌은 모든것을 딸자로 돌리고 모든 괴로운일을 그대로 익여나갓다。

그러나 옴모는 울돌의 힘이 약하고 일하는것이 시원치못하다하야 하루 검너큼 나가거라들어가거라하는 호통이 연이엇섯다。

때는 찌는듯한 여름!

낫시면 괴이한 구름송이가 하얀 한울에 떠돌고 밤이면 개고리소리、맹꽁이소리가 매우요란하얏다。

울분은 이러한 광경이 모리두마음에 쓸아리게 보이고 들리엇다。

그런데 어느날 옴모가 울돌을 불러 세우고

『요사이 뒤연못에서 맹꽁이란놈이 요란스럽게 우는 통에 내가 잠을 편히 못잣다。그러하니 오늘밤부터 돌을 만히 준비하얏다가 못가에 안저서 맹꽁이란놈들이 울때마다 돌을 던저서 못울게하든지、모두잡어 죽일수잇스면 잡어죽이든지、딴곳으로 몰아내든지、어쨋든 내가 잠을 편히자게 만하여다우。』

하면서 울돌을 노려보앗다。

울돌은 옴모의 말을듯고 하노 어이가업서서 업는 대답을 못하고잇다가

『예ー。못울게하지요。』

하는 대답을 간신히하고 물러나와서、

『아!。이것이야 참아 당할일인가 낫이면 어둘때까지 진땀을 흘리며 가진일을 다하기도 죽지못해 하는것이어든 또한 밤에는 새벽녁까지 못가에 안저서 맹꽁이 우는것을 금하라고、허허허。가엽슨 내팔자。』

하며 갈수록 당하는일이 긔막힌 일인것을 한탄하얏다。

그러나 울돌은 곳 잔돌멩이를 만히주어 질머지고 연못가에가 안젓다。

풀닙에 나는 반듸불!。

중천에 뜰쓴소는 밝은달。

더운듯、서늘한듯한、연못가의 바람!。

못속에서 우는 맹꽁이소리。

이 모든것은 무엇이나 울돌의 눈에 눈물이 맷게하얏다。

『맹꽁!。맹꽁!。』

그중에도 맹꽁이가 우는소리는 더욱 처량이 들렷다。

울돌은 맹꽁이가 울기를 시작할때에 돌을 들어 물속에던젓다。

맹꽁이들은 일시에 소리를끈첫다。

『아차차! 내가 던진 돌멩이에 저죄업는 맹꽁이가 맛지나아니하엿나?』

하며 울돌은 물던진것을 뭇처후회하며、물속을 들여다보앗다。

그러는 동안에 이것도 저것도 모르는 맹꽁이들은 하나식、둘식、또 울기를 시작하얏다

『아!。내사정을 몰르는 맹꽁이들。』

하며 울돌은 돌을 던질수도업고 아니던질수도업는 딱한 생각으로 마음이 헤매이게되엇다。

그러나 울돌은 옴모의집을 떠나지아니할수업는 급한일이 또한 생기엿다。

讀者社交室

▲丁抹體操法을누가著述하엿으며 販賣하는곳은어대오닛가?下敎하시옵소서 (紙上에)
平北碧潼郡市外 一讀者

▲三年前에 新京를떠나가신波浪金寶華兄을 찻습니다 同友與學律兄은 只今北京行하엿다는說도잇싸오나 모다住所를不知하여 消息을傳치못하고 傳하지못하나 또한마음傷하는일입니다오날紙上을通하여 널리告하오니 或是金寶華與學律兩兄께서 이社交欄를 보신다면 幸이가하나이다 누구시든지 金與兩人의住所를알으시면下敎하여주세요

▲江西우습생外諸位 방부지만 社交室로 左記를 下示仰要。大正五年 陰七月 十日은 太歲月建 日辰은 무엇이며 其日 午前九時 干支는 무엇입니까。그리고 무슨 冊字를 보아야 이런것을 解得할수잇습니까。價格은 얼마며 어대잇습니까
(新京 春湖)

小生은 本欄을빌어서 鮮于海潤兄과 李鴻鎭先生의現住와 消息을알고저하옵니다 萬一兩位가 此欄을通하여보아주신다면 未安하옵지만 讀하이社交室로든지下記住所로든지 下敎하여주시오면 感謝하겟사오며 밋처이欄을비려서라도問安치못하여 未安한줄不禁하겟삽나이다 來來安康을비오며 사랑하여주심을바라와 南天故土를聞하여 拜祝하옵나이다
滿洲奉吉線淸原縣天成運送店內 白鶴承

▲『自動車運轉術을배우는데 대한조선말責籍과講義錄을下敎하시옵소서』
金堤 崔紀用

家庭医学

白米食의害와 婦人의健康

—脚氣를비롯하야便秘貧血、浮腫等도이로부터오는일이만타—

비듬기를白米만주어기르면痙攣을두고激烈한中毒症狀을發하야數日로衰弱하야저서죽지만 瀕死의重態에떠러진비듬기에게活性헤ー예菌劑『錠劑わかもと』를주면곳元氣를回復하야數時間後에는혼자서

모이를求하게됩니다。이

中毒症狀은白米中에 리조레시친이라는猛毒을含有하엿스므로 緣藥을내는것은毒素가血球를破壞하야血色素를分解하는까닭입니다。이猛毒은當然히 白米를常食하는人體에도 惡影響을미치므로오직사람은 비듬기에比하야 抵抗力이强한것과 白米만을먹지안코므로다른飮食物中에 이毒素를中和하는成分이잇서서 中毒症狀도相當히緩慢하여집니다。

그러나 國民病이라고하는 脚氣는 一種의白米病으로서 乳幼兒等이母乳가不足되여 白米의重湯와죽만으로먹이면자조激烈한中毒病狀을이르키는일은一般이다아는바입니다、

注目할만한 것은白米病이 男子보다도婦人에게만흠으로이것은一面婦人의生理로부터오는것도잇지만日本의家庭婦人이男子보다도粗食하고 副食物을만히攝取함으로이毒素의害를밧는일이만습니다、

婦人에게頭痛이만코衰弱과讀書를하면밧븐숨이조름이오는것은分明히白米病의表現으로볼수잇는것이오로

貧血과 血道 其他의婦人病의原因도되며 姙娠과解産을하면 浮腫、貧血을이르키여 解産되어린애도 乳兒脚氣와人乳中毒을이르키는일이만습니다。

即 白米病은平素는緩慢하야아무苦痛도업스나 身體가疲困한때와 다른病에걸린때는 突然그影響이커지므로 平素에適當한豫防法을講究할必要가잇습니다。

여기對하여서는 最近各大學과病院等에서 社社實驗研究가 施行되어잇고 前述한비듬기의 實驗도 其中하나이지만 活性헤ー예菌劑『錠劑わかもと』의 常用이가장有効하다는것이 一致되여잇습니다

그理由는『錠劑わかもと』中에는 메시타ー제B라고하는 白米毒을中和하는 成分이 가장만히包含되여잇는所以입니다

또『錠劑わかもと』에는 ○○前부터아는 비타민B를主로活性酵素、名種아미노酸구라고ー젠、無機鹽類等貴重한 成分이 網羅되여잇서서 綜合的으로 胃腸의 作用을 强하게하고 體內의 抗毒作用을 旺盛하야 榮養을 豫防止하야 抗病抵抗力을 增進하는 効果를 發揮하므로 家庭에常備로서 服用하며健康을改造하야여러가지病을豫防합니다。

中年婦人과 化粧

「헤ー예 菌도濟製」

…能을 調節하고 그組織을文字그대로强化하므로써 健康한美貌으로되고 精力의增大를 招하게되지만 榮養補給하는것은 皮膚를美化하고 淸新하게하는 所以입니다 即 汚染을 除去하고 淸新한美를 發揮식히는것은다른 藥劑 또는 化粧料의末及하는바입니다。』라고하는것은 佛國구라시에ー루病院長 안토완시博士의 말입니다만 中年以後의 婦人은 조곰마잣못하면 便秘가되기쉽고 自家中毒을이르키어 皮膚가더럽기쉬우므로 化粧하더래도 빗나지안흠으로『錠劑わかもと』와 가튼 優秀한헤ー예菌劑를常用하야 便通을整齊하고 自家中毒을豫防하면 內部로부터 自然皮膚가潤澤하여집니다

四十歲가지나서 體力·精力持續法

人生四十은 思慮도經驗도 豊富하야 이로부터가 참으로事業에 着手할려고하는 時期입니다。그런데 日本人은 四十歲를 初老라고해서 벌서心身에 衰弱을 보이면서 世事에 倦怠를 느끼고

隱居氣分을내는 분이만코 精神的 文化的方面으로歐米人에 떠러지는것은遺憾입니다。

이것은마음으는데도 담릉지만흔히는肉體와頭腦를 組織하는細胞가疲勞하야榮養과新陳代謝가低下하는生理的結果에依하는것입니다。

外見上으로는皮膚의潤澤과彈力이업서지잔주름과弛緩이생겨서眼色이鈍하여지고頭髮에도潤澤이업서저서內部的으로는血이不純하여저서血管이硬化하고胃腸의作用이不活潑하야 食慾이減退하고便通이不規則하여저서 一言으로말하면 身體의各部를組織하는細胞가疲弊하여저서充分히 그機能을 發揮치못하는狀態에잇습니다 이것을豫防하야

七十八十까지의 體力精力을持續하기爲하야 먼저 生活狀態를되도록깨끗이하야 自然에 가깝게規則이整然한生活을하는同時에胃腸을 活潑히하야 榮養을 旺盛히하고衰弱하여진 細胞에새로운活力을 供給지안허서는아니됩니다

其中食餌의選擇은 가장緊要한것으로年老하여서도 젊엇슬때와가티飮食物을 攝取하는것은 有害無益입니다、

即動物性脂肪과 蛋白質을避하야 植物性物로써 代身하야칼시움、燐、沃度等의無機物과 비타민B·D等을만히攝取할 必要가잇지만이 意味로最近專門家와 一般中年者 여러분사이에 推奬되여잇는것은 活性헤ー예菌劑『錠劑わかもと』의 內服입니다 元來헤ー예菌劑라고 하는것은非常히 種類가만치만『錠劑わかもと』는 그中에가장

藥用榮養의効果에 優秀한菌株를 選擇하야 專賣特許의方法에 依하야 製劑한것으로 決코 模倣은不可能하므로 헤ー예菌劑或은酵母劑라고해도 決코가튼効果가 잇는것이아니므로 注意하십시요

『錠劑わかもと』의 特長은强力的細胞原形質賦活作用으로 優良한 헤ー예菌의

主成分이되여잇는 十數種의 活性酵素아미노酸、비타민、호르몬等의綜合作用에依하야疲勞衰弱한身體의組織細胞에更生의 注力을賦與한다 即細胞의 젊어지는作用입니다 이에伴하야 豊富하고 貴重한 榮養素特히비타민BD植物性蛋白質 脂肪無機物等이 榮養의偏頗不適當을矯正하고 新陳代謝를 昂進식히므로 靑壯年에게 떠러지지안은生活力을供給하야頭腦나肉體도活氣잇게 그機能을發揮하게됩니다本劑의發賣元은 東京市芝公園大門內 わかもと 本舖『榮養と育兒の會』(振替東京一七〇〇番)로定價는廿五日分一圓六十錢 八十三日分五圓이라는廉價로提供합니다

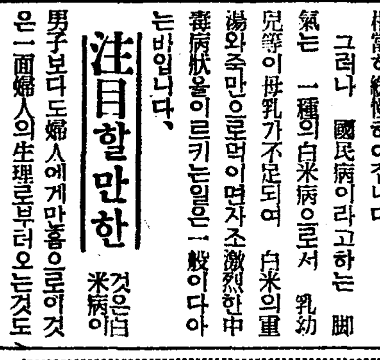
A는靑年의 細胞 B는老衰人의細胞

自己의脚氣와 愛兒의消化不良이 同一한療法으로

(石川) 大西照造

(前略)小生은 櫻業家로서 昭和九年四月 脚氣病에걸려 여러가지手段으로治療를 하엿스나낫지안허서 그當時 小松町字小任町○○氏가놀러와잇서서 自己도脚氣로여러가지 藥을服用하여도낫지안코『錠劑わかもと』를 服用하야 全快한故로 服用하여보라고해서 곳 橫町竹番藥局에서 買入하야服用하엿더니 全快하야 小生은『錠劑わかもと』는 脚氣病에만 有効하다고생각하엿섯는데其後 昨年九月上旬부터小生의女兒는 流行性感氣에걸려서 消化不良때에(中略)實로困難하엿섯는데 그때近處의××氏가問安을왓서서 나의今年세살되는 女兒도이가티『錠劑わかもと』로나엇스니 一次服用하여보라고 말슴하므로泥町堀出氏에게서사서 곳服用식혓더니 곳便通이조화저서 (中略)家內가기뻐하엿습니다 繼續하야 服用中이지마는目下元氣가조코非常히살이쪄서혼자서것게되엿습니다(中略) 工場職工에게도宣傳하고잇습니다 貴社를實業하는것도아니고 또나의 문利益을 目的한것도아닙니다 오직이『錠劑わかもと』는우리 國民의健康上必要한것이라고믿는까닭입니다(後略)

大門高速濾過機

工業用과 浴場用 臨海軍用

千人入浴의湯도新湯同樣으로淸澄 工業用其他 水濾過用 藥用燃料約…少

浴場用 工業用 旅館用 家庭用

代理店募集 說明書呈

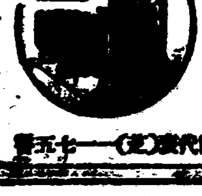

東京芝公園大門內 大門製作所 電話芝(43)一一七五番

映畫

映◇畫◇와◇音◇樂 (하)

金 管

처음으로 토-키-가 出現하엿슬때 토-키-批判(映畫論者들의)은 대개가『音』이라는것의 不必要를 强調한것이다 例를들면

『音이 存在하지아니하는 것만이 映畫의 表現力을 豊富하게 하고 特異하게 할수잇는것이다』

藝術은 반듯이 엇더한 種類의 制限이 必要하다』고하야 音은 映畫의 本質과는 矛盾的인것이라 햇고 映畫는 絶對로 沈默가운데서 映畫藝術의 本體니까 音을導入하는것은 破壞라고햇다。이제 이 純正映畫藝術論者의 敗北을 回想하여보면, 우리는 映畫의 技術이 얼마나 무섭게 進展하는가를보아 놀래고, 따라서 어제까지의 映畫의 特質이 오날에와서는 廢棄되는것을본다。하이든의 四重奏曲과 모-리스·라벨의 四重奏曲이 兩立할수잇고 마네의 繪畫가 피카소의 繪畫를 죽이지는 아니한다。그러나 映畫는 엇더한가、토-키-는 無聲映畫를 죽이지 아니햇는가。[illegible] 自己自身을 自己가 죽이고서 새로운 形態로 變化하는 作用을 가지고잇다。오날의 토-키-가 멧해前에 無聲映畫의 王座를 뺏고 마치 天然色立體映畫가 오날의 토-키-를 쓰러트리고 말것은 容易하게 豫測할수잇다。

映畫技術의 發展은 經濟機構와 產業科學과 連關을가지고 藝術을 떠나서 進步하기때문이다。또映畫製作者인 資本家는 우리들(藝術家)에게『行動의 手段』을 指示한다。에른스트·루빗치가 라브파레-드를 製作한것은 이 技術者나 資本家가 提供한『行動의 手段』에 依한것뿐이다。

實로 映畫의 發達史는 우리들의 意志에 따라 움직인것이아니다、다시말하면 우리들의 藝術性은 技術이나 資本에게 支配를 바든것이고、藝術家의 必要에따라서 맨들어진적이 업다。이러케 映畫藝術이 技術에 依存한데서 發達된것은 幸福도되고、또한 不幸도된다 나는 여기서 映畫의 未來라든지 映畫의『可能性』에 關한 긴이야기를 떠들려함은 아니다。

다만 토-키-의 發達은 必然的으로 映畫의 成立的 要素를 變하게 햇고、따라서 새로운 內容을 必要하게맨든것이다。

토-키-의 特性은 무엇인가?

映畫에『音』(音響)을 너케되자 表現能力은 擴大된것이다 그러나 토-키-는 決코 無聲映畫의 延長으로 생각 하거나、或은 轉化라고할것은 아니다。토-키-는 獨立하여잇는 토-키-로서 從來의 無聲映畫와는 別個의 存在라고하여야할것이다。그러니까 흔히 通俗的으로 判斷하기쉬운 即 토-키-는 映畫를 根底로한 藝術이라고하는것은 큰잘못이라고생각한다。

無聲映畫의 特性으로말하면 暗示된 音을 感動的으로 보앗슬때를이고 絶對로 音을가지지아니하엿다。그러나 토-키-藝術의 第一義的 特性으로말하면『音을가준』새로운 藝術인것이다。

토-키-의 큰魅力은 첫재 音響을 내는것이 一種의 自然性을 感得할수잇는데잇섯다 [illegible] 가운데서 이 自然性과 眞實性을 가지게된 토-키-는 最初 演劇과레뷰의 形式에 誘惑을가즌것은 正當한 出發이엇다。

또 토-키-表現의 獲得이라는 點으로서보드라도 決코 無意味한 期間은아니엇다。

最初의 토-키-로서 成功한 브로드웨이 멜로디」나 [illegible] 의 [illegible] 는 토-키-라는 새로운 [illegible] 을 [illegible] 하기도한것이엿다

이러케 初期의 토-키-는 [illegible] 한것이나 [illegible] 에노홈、[illegible] 에 不過한것이엿다

이 [illegible] 에서 본「[illegible]×[illegible]」·GM映畫와 가튼것은 巧妙하게 [illegible] 的表現을 利用한 [illegible] 로할수잇다

[illegible] 映畫의 [illegible] 하야 생긴形式에 오페렛타(或은 뮤지칼·코메디)映畫가잇다 [illegible] 에잇는 오페렛타 或은 뮤지칼·코메디를 映畫的으로 變形한것뿐이다。

나는 여기서 토-키-의 [illegible] 史를 記錄할려는것이 本意가아니니 以上 토-키-의 發達過程은 他論하기로하고、다음에서 토-키-의本質과 토-키-가운데 合成된 한개의 重要한 엘레멘트 即音樂을 究明하기로하겟다。

樂壇消息

人氣歌手勝太郞 演奏會開催

일본류행가계에 막대한 센세이슌을 이르키고잇는『비타레코-드』회사전속가수 승태랑(勝太郞)과 덕산련(德山璉) 소림천대자(小林千代子)의 세사람이 경성에 오게되여 이십일일과 이십이일량일간 발성부민관에서 연주회를 열게되엇다 이회합에평양귀생으로 큰행가에진출하야조선에서 전귀「승태랑」이와 맛먹는다는 김복희(金福姬)도출연하게되리라한다 (사진은김복희양)

★曆★

五月廿二日(金) 陰曆丙子四月小(初二日) 甲辰·火·鬼·閉
●小滿二十一日(舊初一日)
●芒種六日(舊十七日)

☆本社主催☆ 圍碁對局譜 ―14―

白 丁奎春
先黑 任佑植

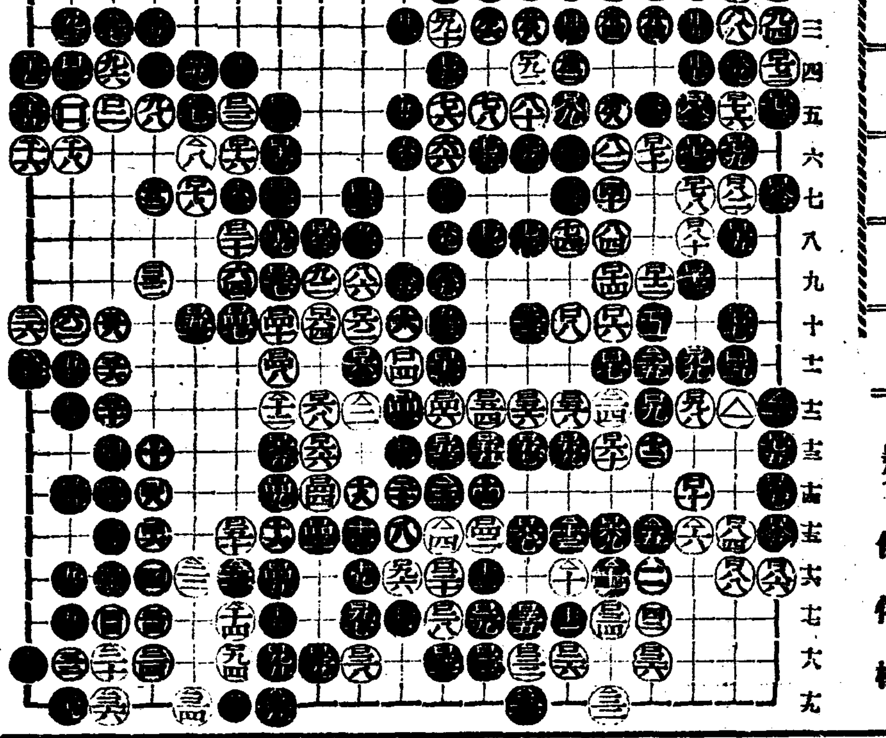

●三五 申의五
○三六 申의六
●三七 申의四
○三八 未의六
●三九 未의十九
○四〇 午의十八
●四一 卯의十八
○四二 辰의十六
●四三 辰의十
○四四 戌의十二
●四五 丁의十一
○四六 申의十
●四七 申의十一
○四八 戌의一
●四九 己의一
○五〇 丁의一
●五一 辰의十九
○五二 戌의十九
●五三 卯의十九
○五四 辰의十九
●五五 寅의十九
○五六 午의十九

蔡極文氏評曰 黑이 未의五로 除去은 先手를 잡하니 三端弱力이다 全局의 面目을 擴論컨데 白은 東邊으로 五大眼가 [illegible] 로 堅強力이 減縮되고 中央設備도 防禦하야 旣得實地를 許多히失하이요 黑은 北邊區內를 早春完築하고 散在兵도 無事復活하니 [illegible] 效果는 이로서 發生하기가어려운노라

白丁奎春 四十四戶
黑任佑植 五十四戶 黑十目勝

本舖 株式會社 新藤商店

靴クリーム サンエッチ HHH

삼엣취 구두크림

靴を丈夫にする

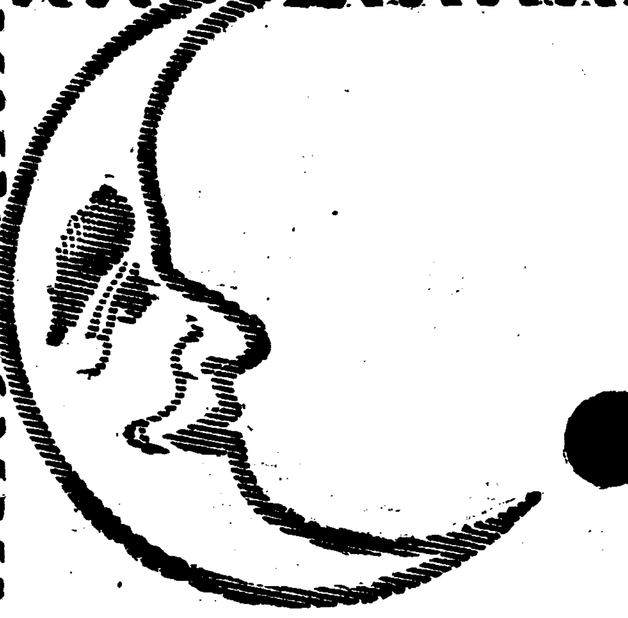

愈々發賣!

기다리시든

小粒 洗濯石鹸 ビーズ (쌜래비누 비-즈)

特長

① 固型이나 粉도안히고 小粒狀이닛까 날으거나、헤지거나、굿거나하지안코 잘 풀리고 거품이 잘 일어납니다

② 原料는 純植物性이닛까 쌘후라도 냄새안나고 絹毛類를쌜아도 손과쌜래는상하지안습니다

③ 絶對로 不純物이 업습니다 때잘빠지고 쌜기쉬웁고 비누가 적게들어 경제적입니다

ビーズ는 東洋서第一品質 조코갑싼 洗濯石鹸임니다

ビーズ一函(十錢)면 이만큼빨을수잇습니다
● 샤쓰、속옷이면 五十枚
● 와이샤쓰이면 五十五枚
● 浴衣(큰수건)이면 三十枚
● 양말、버선이면 百五十足
● 敷布(요닛)이면 三十枚
● 자리옷이면 二十組
德用函이면이것의三倍半빨니다

小粒せんたく石鹸 ビーズ

一函·十錢
德用函三十錢

東京·花王石鹸株式會社 長瀨商會·大阪

無智와權勢를利用 移住同胞의生命싸흠

德惠縣太平橋農場을中心 水利紛爭 小作爭議 二重奏

相殘何太急!

【新京】근래 만주에는 토지매매열이왕성함에 따라 투기업자들외 강압무법한 행동이 만어저서 동포농민의 안정을위협하는일이 비일비재하다고한다 신경에서 동북약 일백오십리되는 길림성덕혜현(吉林省德惠縣)양가대교(楊家大橋)란곳에 송화강(松花江)지류인목석하(木石河)를리용하여 지금부터 칠변전에 약이십호의 동포농민이 약백여상의전을 개간하여 지금까지경작하야오든바 최근 이십변간은 매변수해로 실농하게되매 재주농민들은 그곳상류 십오리되는 태평교(太平橋)에 농장을 이전하기로결정하고 만주인지주 리국청(李國淸)외수명과 작변융십일원씩십팔일에 수로용지를 조차(租借)한후 동십이월 일일에는 수전예정지 일백상(晌)의 조차계약을 마치고 금년봄부터 신개간공사에 착수하기로 하엿든바 금변정월 신십일경에 신경서정(新京西町)사는 박태진(朴泰晉)외수명이 전긔양가대교의수전을 비밀리에 매수하여 가지고 돌연히 신소작인을 들어보내며 이토지와 가옥은 내가삿스니 속히나가라 하므로 그들은할수업시 태평교(太平橋)에이사하야 수로공사와 개간에착수하자 전과 박씨는우에서보(洑)를 막으면 자긔 농장에 수량이 부족할것을 그제야 생각하고 그관청의 명령이라하고 지주대표 리국청(李國淸)을불러 토지계약을 해약하라하며 일변 만주인을 선동하여 수전개간의 반대운동을 이르켜 수전개간을 제지하려 하엿스나 농민들의강경한 항쟁이잇자 최근에와서는 신개간을 중지하고 다시양가대교(楊家大橋)로 오라하며 만일오지안흐면 신농장에는 농자(農資)를 대부치안홀뿐아니라 보를 강력으로 파괴하겟다고 위협하여 지금분쟁은 거듭하고잇다한다 그런데 거긔에들어 참혹하게된것은 전긔새로드려간 농민이다 죽그들은 모두가 살길을 차저 아무런락도업시 망연래만하엿는데 마침 전긔박씨의 대리 최창룡(崔昌龍)이가 소작료를 일방 두섬에 하여주겟다하여 들어갓든바 결국 전긔와가튼문제가 이러낫스며 일방지주의 동생이와서 최창룡은 비적에게 죽엇다하고 도조를 삼배이상을 올리는동시 신농장사람을다시 나려오라하는등 실로언어도단의행동을 감수하고잇다 는데 이문제는 아프로 여러방면으로 다사할것이라는바 전개에따라 큰사회적문제가 빠오리라한다

“借地解約의命令은 奇怪千萬의妄言”

太平橋地主代表 李國淸氏 談

【新京】별항태평교(太平橋)신농장지주대표리국청(李國淸)은 당지에배여변 거주하여 가족십여명이나되는 호농으로 금재사건에 무조건하고 그곳경찰에 일주일이나 구류를당하고 나와서 어쾌하고 분함을참지못하며 다음과가티 말하엿다

(전약)양가대교에서 수삼변동안수해을 거듭당한 조선농민들이 이곳에와서 수전을개간하면 수해도업고 좃켓다하기에 원래친분도잇고 수전하는것이 자긔들도 유리할듯하기로 친척과 친지의 토지까지 권하여 조허(租許)하엿든바전만의외에 조선인끼리 분쟁이 생기여 보기에 안되엿는데 또 판청에서는 조지계약을철회하라한다니 이어찌된일이며 일주일식이나 경찰에 구류를밧게하니 대체이게어찌된일이요 하며 발분하엿다

“모도가말아니오 結局背後의衝動”

楊家大橋地主 朴泰晉氏 談

전긔사건에대하여 신지주박태진(朴泰晉)씨는 다음과가티말하엿다 먼저이런문제가생기는것은 피차붓그러운일이다 그건전연모지(某氏)의주동이라고생각한다 왜ㅡ그러냐하면 령사관조선과에서 직접 나가조사한것이며 오월사일 그네농민대표가 신경에와서 결정하고 간것이니 죽그날조선과에서 지시하는대로 전부를 그네요구대로들어준것이다 완전한 제방을할것 맨해가지내든 완전하기전에는 도조를올리지안흘것 만일농민이자작농을 요구하는시는 변부로 지대를가불것등 조로를서로말하고갈렷는데 현재그네들이경작할오십상(五十垧)을남겨둣고 전부지급일하고잇는것이니 죽이것이 농민과 나의상대가아니요모지외나와의상대이니 그야심적 행동을저처히사회에폭로시기겟스며 끗까지싸우겟소 그리고 원체말이안되는것은 돈가지고땅산사람은죽으라말이오 그렇래서야 누가만주와서 땅을살것이오 그네농민요구를 전부나는들어준것이니 결국본다면 내가민회부회장이라는공직에 잇기때문이며 이것이모다 어떤야심에서 나온것이니 지금은 말치안켓소 불원호코 그른것을 알것이요 그리고 하구대(下九台)사건에 대하여서는 전연말도되지 안는것이요 운운

“斷乎誓死抗爭”

新農場農民代表 談

농장문제분쟁에 대하여 농민대표김학곤(金學坤) 신대균(申大均)양씨는 다음과가티 말하엿다 이농장의 분쟁이라는것은 문제가 되지안습니다 우리는 하엿가 양가대교(楊家大橋)농장을사기전에 일즉 그농장은주제가 심하여 경작할수업습으로 신농장을 조차(租借)하야 개간에 착수하고잇는데 박씨는 무슨권리로 우리가 알지못하게 그토지를 사가지고 목석하(木石河) 수리(水利)에 선취권(先取權)이잇은 우리에게 땡지를 이르키는지 알수업습니다 언제는 불여한땅리물러가라하고 지금도다시 오라는것은 물론 자긔욕심이겟지만 우리로말하면 매변수해로 먹지못한그곳에 다시 갈수업습니다 서령어떠한 방수(防水)공사를 하여준다할지라도 그가 하구대(下九臺)농장에서 하든수단을 너무도잘아는 우리로서는 벌거벗고 호구(虎口)에 드러갈리가 웨ㅣ잇습니가 이농장을 못하게되다하면 우리일백삼십여명의생명이 박씨와가티 업서질망정 박씨의 농장으로는 절대갈수업습니다 운운

南村洞에火災 損害額七千圓

【元山】십구일오후두시경 부내남촌동구십륙번지(南村洞九六)원석규(元錫圭)의집 온돌에서 불이이러나서 맹렬히타든중 원산소방조의 긔선활동으로 동이십분경에 그집만을 반소하고진화하엿는데 손해는 그집에 장치하엿든 피혁(皮革)대부분이란승으로 칠천원정도에 달한다하며 발화원인은 그날온돌수선을 하는중 불을 녀머때여 돗자리에 불이붓든관게라고한다

上里普校認可 假校舍交涉中

【松禾】교육긔관이 설치되지못한을 유감으로 생각하야 지방주민들로서는 자긔들의 생활것교육긔관 설립경비의 일부를긔부키로 결정하고 적극적으로면당국과 일치협력하야 활동한결과 예정긔부금을완납하고 설립인가되기만 고대하든 황해도송화군상리면(松禾郡上里面)공립보통학교설립인가는 드듸여 지난십사일부로 허가되여 금월이십삼일에 개교식을 거행할러인데 가교사가문제가되여 군면당국에서는 당지 예수교례배당을 당분간만빌려쓰려고 교회당국자에게 교섭중인데 당교회의일의로는 처단할문제가 아니요 그가부는 황해로회(黃海老會)의 결의에 의하여 승락여부를 좇지하여주마고 하엿다는데 배움에 주림을밧고잇는 상리지방에잇는『눈뜬소경』들은 하로밧비 배우려는안

다가는 그실정을 엄밀히 나타내이고 잇다고한다

昌原郡代山面에 膓窒扶斯猖獗

【馬山】창원군 대산면(昌原郡代山面)에서는 장질부사가 발생되야 목하 십수명의 환자가 발생되엿다는데 압흐로 매우 만연될 형세이므로 지난 십륙일 마산경찰서 정(鄭)부장은 한(韓)공의를 대동하고 현장에 출장하야 방역에 분망중이라한다。

奉天靑年會主催의 野遊會大盛況

【奉天】봄이와도 봄갓지안타는 북국의 봉천북릉(北陵)에는 신록이 무르녹어서 탐상객이몰녀드러 문자그대로인파마경의 잡답을이루웟다 지난십칠일 봉천청년회(奉天靑年會)주최의야유친목회(野遊親睦會)를 북릉수풀속에서열고 백여명의 젊은이들이 한자리에모여 회장전병택(田丙宅)씨의 의미기픈 개회사로 오후한시부터 개회하고 순서를따라의미잇고흥미잇는여흥(餘興)은젊은이들의 웃음보를 터트려노아 당일의하루를 가장뜻잇게보내엿다는데 봉천에잇서서 젊은이들의 힘이적고 문자만이뒤끌는 거리의젊은이들의 고답은마음을 씻서주는듯십허 한층더 의의깁흔 생각을 가지게하엿다 그리고마즈막으로 당일의모인 관중이를의 행운을 정치기위하야 추첨한결과 당선된 행운가는 김양복(金良福) 리천복(李天福)량씨이라는데 당선된 두분에게는 봉천수유비에권을 한장씩도 며다고한다

堤川邑에竊盜 現金五十圓竊取

【堤川】지난십오일 새벽에시경 충북제천읍내(堤川邑內)소천상회(小川商會)에어떤자가 침입하야 수제금고와 그안에들어잇든 현금오십여원을 훔처가지고갓다는 신고를접한 당지경찰에서는 엄중하야 조사하는일방 범인을 엄탐중이나 아직종적이모연하다고한다

平北의土木事業 總豫算七十萬圓

其中四十萬圓이貧民救濟事業 設計完了來月中着工

【新義州】평북도토목과에서는소화십일변도 공사설계를 전부끗내고 의회(議會)의 예산통과를 따라 곳 공사에 착수하리라는바 공사의내용을 보면 금변도 총공사비 칠십사만여원으로 그중 궁민구제사업에 사십여만원을계상하엿는데 내역은 다음과 갓다

▲第二次窮民救濟事業 (昨年度繰越金)二三〇、〇〇〇圓

▲昭和十一年地方進興事業費 二九〇、〇〇〇圓

이상의 예산을가지고 다음 궁민구제사업공사를 하리라한다

▲橋梁의部

1定州ㅣ朔州線間 昌洞橋 長三六米 2義慈線(渭原郡內)達峰橋 長五〇米 3月林、新倉線(雲山郡內) 仲興橋 長七二米 4江界、慈城線(江界)酒幕橋 長一五〇米 外十八個所長五七三米

▲道路防水堤事業

1定州防水堤及高地排水溝工事 2金山道路 五〇〇〇米(朔州水豐方面)

다음의 재해복구도로(災害復舊道路)사업에잇서서는

▲總工事費 一八九、五九〇圓

1、三等道路 五一個所 五四、九四〇圓

2、一、二等道路 九九個所 一二八、六〇〇圓

3、同修繕費 五〇個所 六〇、〇〇〇圓

그다음 면보조사업(面補助事業)에 잇서서는

1、道路工事 三八個所 三〇、〇〇〇圓

2、市街工事 一〇個所 二〇、〇〇〇圓

이외 금변도에 새로히는 상수도(上水道)공사비에 잇서서는

1、博川上水道工事 四五、〇〇〇圓

2、碧潼同 三九、〇〇〇圓

3、義州上水道修繕工事 一二、〇〇〇圓

早大巡廻講演

二十日淸津에서

【淸津】동경에잇는 조도전대학(早稻田大學)출판부에서는 조선전도의 독학청년들을위하야 순회강연대를 조직하야가지고 전조선을 순회하기로되얏다 그리하야 청진지방에서도 본보청진지국후원으로 이십일 오후칠시부터 청진제일공립보통학교강당안에서 강연회를 개최키로하얏다 강사는 산전본부부장(山田本部長)과 소창간사(小倉幹事)의 두선생이라하며 현교외생(現校外生)급 수료생(修了生)은 물론이고 적어도 독학에뜻을둔남녀청소년제군

大豆檢査에 또缺陷 合格은不過半數

平北穀協會蹶起當局에陳情 百萬農民의死活問題

【新義州】정조(正租)강제검사에 불합리한점이 잇다고하야 전조선적으로 정미업이 한산하야지는동시에 농민과 로동자의 생활에 큰변동을 이르키고잇는중 이번에는 평북 백만농민의 생활선 이라고할 대두(大豆)검사의 불합리로 말미아마 큰 문제거리를 이르키고잇다 평북의 대두(大豆)는 변산사십만석으로 곡물검사소가 국영으로 되기전 도 지방비로 검사를 할때는 등급을 뗴여 온화한 방침을 써왓스나 국영으로 변경하자부터는 대두(大豆)에 물기운이 조곰도업게 건조하야만 검사를 마줄수잇다는천호관게로 할수업는 조건을 부치어 백만농민과 곡물업자를괴롭게하야 작변십일월부터 금변사월까지에 이르러 검사한 수량을보면 팔천륙백륙십팔가마니(叺)로 그중 일등은업고 이등에 일백이십팔가마니(叺)삼등에 오백구가마니 사등에 삼천삼백팔십가마니 합계 사천이십가마니가 겨우 합격되고 남어지 사천륙백사십사가마니는 불합격이 되엿는데 신의주에서 취인되는것만하야도 일변간에이십만가마니(叺)에 달함으로 이와 가튼 검사제를 압날로 계속한다면 평북 백만농민의 생활에 관하는 큰문제임으로 십구일 평북곡물협회(平北穀物協會)에서 곡물업자가 회합하야 대책을 협의한후 검사당국과 교섭중인데 사건귀결이 크게주목을 끌고잇다한다

貨車少兒轢死 洞民이車를破碎

【舍人】지난십오일오후 여섯시반경 평남순천읍 김면섭(金冕燮)씨소유 평남제일호화사호 화물자동차(貨物自動車)로 소금을 실고 성천군 자파시(□波市)에갓든 운전수 리태선(李泰善)(二一)은 어떠케 실수되여 그동리김병현(金炳賢)의아들 칠성(七星)(□)이를 치워 죽사케 하엿다는바 이것을본 동리사람들이 달리들어서 뗴메로 그 자동차를 때려부시여 긔판등이 대파되엿다는데 흥분된 그들이 운전수에게도 가해할염려가 잇슴으로 즉시전긔운전수는 경찰서에 인치보호중이라한다

滿洲紙幣僞造團

平壤新義州兩處에서 連累者二名을檢擧

【新義州】신의주경찰서에서는부내에지페(紙幣)위조단이 잠입하야잇다는 정보를듯고 그간암암리에 범인수사를하야오든중 드디여 십구일에 이르러 만주국지페를 위조하려는 범인을평양에서한명 부내에서한명 두명을 검거하야 취조중인데 탐문한바에의하면 배후에큰 계범이잠재하여잇다한다

本報公州支局主催 經濟大講演

演士 本社主筆 徐椿先生 廿三日公州劇場에서

【公州】본보공주지국에서는 일반인사에게 경제관념을 주입시기기위하야 현하 조선경제학계 권위자 본보주필서춘(本報主筆徐椿)선생을초빙하야 강연회를오는이십삼일오후 세시에 당주공주극장에서 개최하기로되바 일반은 만히래청하기를 바란다는바 입장은무료라고한다

地方人事

▲中村武夫氏(慶尙南道警部補)馬山警察署新任人事次 本報馬山支局來訪

▲高鶴鎭氏(金化郡庶務主任)赴任人事次本社金化支局來訪

때맞난家主跋扈 借家料倍前引上

元山府內四萬借家人이蹶起 借家人組合을結成?

【元山】인구의 급속한팽창에따라 호구폭실이라는틋이 악덕가주들은 작추이래 차가인에게대하야 집세를 무리하게 인상식히여현금의 집세는 지난가을에 비하야 그배액이나 올라가고잇스며 또는 가임인상통지를 발하여노코『가임을올리대로 지불하여주지안홀라면 나가도조타』는 배심을 부리고잇는 횡포한가주가 발호하고잇슴으로 사만여의 임대차가인들은 불안에 싸여잇는중인데 이횡포한 가주와 무리한가임에 대하야 차가인으로서 엇더한 대책이잇서야 되것다고 일부차가인중에서 물의가 분분하며 이에대한 구체적으로 차가인조합(借家人組合)의 결성의긔운이 농후하여간다는바 원산경찰서 당국에서도 그부터가주들의 무리한인상에 대하야감시의태도를 취하며 엇더한조처를 하려고하는데 금후의 차가주와 차가인의 대립이 여하히 전개될는지 주목된다고한다

福興面橫領事件 面長等豫審廻附

【咸興】함흥검사국(咸興檢事局)에서 취조중에 잇든 숭창군 복흥면 (崇昌郡福興面公金鍾喆)사건은 그결과가 예오주목되여 오든중 지난십구일부로 면장 명씨외 몇명도 예심에회부되여잇다한다

小花女學院開院

【[illegible]】기보한 외관소화녀자원은 천주교회서 설립하여 사회의만흔 환영리에 지난십오일에 동교내에서 개교식을 성대히 거행하엿다고한다

公州

徐椿先生經濟講演

△日時 今月二十三日 午後二時

△場所 公州劇場

◇主催 朝鮮日報公州支局

◇後援 公州商繁會

愛慾의彼岸 【15】

李光洙 作 金康穆 畵

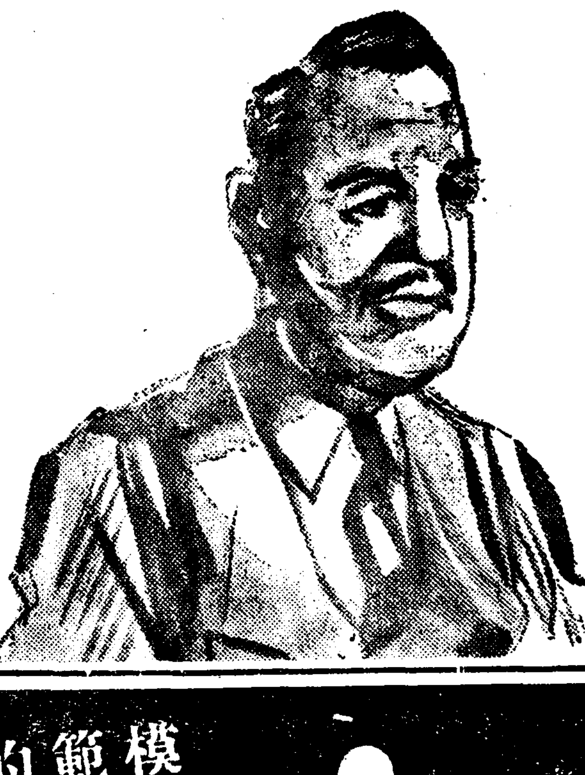

『그럼、아버니께서 들어가실 무렵에는 교회에는 안 댕기셧나?』

하고 김장로는 이상한 말을 뭇는다。

『안 댕기셧서요』

하고 문임은 고개를 숙인다。

『왜?』

『교회에서 장로로 계시다가 작은 집을어드셧서요』

하고 문임은 더욱 고개를 숙인다。

이 대답은 김장로의 가슴을 질럿다。김장로는 근변에 남모르게 성욕으로 타락이 되엇다。본래 교회ㅅ속에서 누구누구 하던 사람들이 중변이 넘으면서 타락하는 바람에 김장로도 그속에 끌려들어가게 되엇다。처음에는 부정한 남녀관계를 절종지하면 김장로도 근변에 와서는 인생의 쾌락이 성관계에만 잇는것 갓고 아까운 청춘시대를 근엄하게 보내다가 인제는 인생의 석양이 가까운듯하여서 하로밧비、한번 이라도 며、하는드시 젊은 여성에게 흥미를 가지게 되엇다。원래가 신앙이 잇서서 신앙생활을 한것이 아니라 행세와 이해관계로 끌려온 신앙생활이라 이제 와서는 근엄한 신앙생활이 습관도 되어지마는 지긋지긋하게도 되어서 빨건배와 가티 아주 교회에게 쫏겨나 가지고 첩도 마음대로 엇고 요리시집에서 기생도 마음대로 부르고 술도 마음대로 먹고 그러는것이 도로혀 자유로아 보이고 부러워보엿다。그러나、그러다고 곳 재래의 생활을 께드릴 용긔도 업섯다。 그래서 몰래、몰래、소문 안나게、밋천 안 들게 성의 쾌락을 어드려 하엿다。

문임의 아버지도 교회에서 장로로 잇다가 작은 집을 엇고 교회에서 쫏겨낫다、밤도 교회학교에 선생으로、교회 각긔관에 중요인물로 수십변 잇다가 제딸과 가튼 여학생 하나를 건드려서아이를 나케하고는 교회에서 쫏겨낫다、하는것을 생각하면 김장로는 무시무시한 생각이 나지아니할수 업섯다。만일 저칠도 아이를 배엇으면、하고 김장로는 잠깐 눈을 감앗다。

김장로가 집에 둔 침모를 건드릴 때에 만일 아이를 배면 어찌할고、하는 근심을 아니 한바는 아니엇다 만일 그러한 일이 잇스면 돈으로 해결하리라、이러한 궁리까지 다 한것이엇다。그러치마는 돈으로도 아니 떨어지는 날에는? 할 때에 김장로는 대답이 업섯다。무어 그럴라고、웬 아이를 그리 쉬사리 밸라고、또 돈만 주면 떨리고 가겟지、이러케 생각하고 잇섯다。

김장로는 이러한 불쾌한 생각을 끈허버리려하엿다。모처럼 유쾌한 하로를 이러한 불쾌한 근심으로 낭비하고십지 아니하엿다。그래서 김장로는 빙그레 웃으면서、

『문임이 너 어듸 약혼한데는 업느냐』

하고 새 화제를 꺼내엇다。

『업습니다』

하고 문임은 고개가 무릅에 닷토록 숙엿다。

『응 그럼 내가 조흔 신랑을 하나 구해주지』

하고 김장로는 웃엇다。

『아니야요。전 시집안가요』

하고 문임은 혜련의 다리를 꼬집으며 입을 폭 다물고 웃엇다。

김장로는 화제가 다른데로 돌아간것이 깃버서、

『혜련이나 문임이나 애어 그 연애라는것 하지말아라。요새 젊은 놈들 어듸 하나 미들 놈 잇다드냐。더구나 여학생에게 편지질이나 하고 술술 따라댕기기나 하는 놈들은 한놈도 미들 놈이 업거든。애어 그런 놈들 헌레 넘어가지말어。여자란 정조가 생명이어든。한번 마음으로만 생각을 하여도 벌서 음란을 한것이니라、하고 성경에도 말슴하시지 아니하엿느냐。그리고 그놈의문한인가 무엔가、애어 그런것읽지말어라。혜련이너도 보니까 책장에 소설책이 잇나보드구나。그걸 왜 읽어? 모두 음탕한소리 읽어서 하나 쓸데 잇나? 업지。그런 소설을 읽는계집애들은 모두 놀아나나보더라 문임이도 소설 읽니?』

하고 한 바람 훈계를 하엿다。이러케 훈계를 하는것이자긔의 지위에 체면에 합당한것 갓고 또 김장로 자신의 마음으로 미루어보건대 세상에밋을 남자는 하나도 업는것만갓핫다。

模範的頭痛藥

ノーシン 노ー신

ずつうに 두통에

偏頭痛에

젊은婦人에게만흔偏頭痛(머리한쪽만아픈病)은 요즘이가장만흔것입니다

머리를비스면 香横이직근직근아픈것은어때문인故로먼저노ー신을服用하십시요

노ー신에는胃腸其他의內臟을害하는成分을包含하고잇지안흠으로 安心하고服用할수잇습니다。

特히甚한 苦痛이이즌듯이깨끗이消失되여머리가爽快하게되는 効果는노ー신의獨特한것입니다。

또常用하면神經의榮養을 조케하야心臟을强하게하는 作用이잇스므로常備藥으로참으로適當합니다。

用途 頭痛 偏頭痛 上氣 眩重 頭腦疲勞 頭內朦朧 精神憂鬱 宿醉 船車의醉

藥價 一 三十錢 一 五十錢 一 一圓 二 二圓

製造元 荒川長太郎合名會社

賣惜도遂解消 米移出本格化

벌서 前年보다 만히나겟다 累計六百六十萬石

總督府調査＝五月中旬 米移出高는 二十七萬九千六百六十二石으로 前年同期에 比하야 九萬八千六百十六石增 昨年十一月以後累計는 六百五十九萬二千三百八石으로 前年에 比하야 六千百三十九石의 增加를 示한 反面에 米의 輸入은 五月中旬 四萬四千八百二十六石으로 前年同期에 比하야 一萬四千四百四十二石이 增 昨年十一月以後 累計는 七十五萬九千六百五十五石으로 前年에 比하야 六萬七千石의 增加를 示하얏는바 이것은 先高豫想으로 賣惜든것이 鮮米期에 다가 米價一層高로 賣惜이 解消되어 入한때문으로 보인다

五月中旬米及粟輸移出入高 (玄米換算單位石)

(가) 米輸移出高

	輸出 今年	輸出 前年	移出 今年	移出 前年	合計 今年	合計 前年
中旬	二七	一、三九九	[illegible]	[illegible]	二七九、六六二	一八一、〇四六
十一月以降累計	[illegible]	[illegible]	[illegible]	[illegible]	六、五九二、三〇八	[illegible]

(나) 米輸移入高 (單位石)

	輸入 今年	輸入 前年	移入 今年	移入 前年	合計 今年	合計 前年
中旬	[illegible]	—	[illegible]	[illegible]	四四、八二六	三〇、三八四
十一月以降累計	[illegible]	[illegible]	[illegible]	[illegible]	七五九、六五五	[illegible]

(다) 粟輸移入高 (單位石)

	輸入 今年	輸入 前年	移入 今年	移入 前年	合計 今年	合計 前年
中旬	[illegible]	[illegible]	—	—	[illegible]	[illegible]
十一月以降累計	[illegible]	[illegible]	[illegible]	[illegible]	[illegible]	[illegible]

日本內地信託會社 朝滿에投資

證券業者와競爭中止

【東京電話同盟】最近 地方債의 引受에關하야 信託會社는 積極的態度를示하야 證券業者와의間에 激烈한競爭이 繼續되어 이로地方債의 條件은 十年以下의 短期物은 四分乃至長期物은 四分一厘파ー가 이미確定的 레이트로되어잇다 이리하야 信託會社에서는 이以上證券業者團과 抗爭을 繼續함은 資金運用의 妙味를 缺하는것이라하야 新投資物件을 物色하고 잇서 朝鮮道債或은 朝鮮에서 發行한 證券類其他 從來거이 그 利益에 均霑치 못한 滿鐵物等으로 向하기 始作하얏다 그리고 滿鐵物에 對하야서는 從來 씬지케잇三銀行團에 利益이 獨占되어 信託會社는 下請證券業者를 通하야 僅僅 剩餘金을 얻고잇슴에 不過하야 일쪽부터 不滿을 갓고잇슴으로 이에依하야 競爭的으로 滿鐵씬지케잇트團에 參入運動을 開始하리라고보인다

高官退任五名

特殊會社轉出

總督府勅任級의異動으로退任하는者中特殊會社에 入할사람은 如左히觀測되다

渡邊農務局長─鮮滿拓殖理事
牛島內務局長─京春鐵道社長
岡崎慶北知事─赤十字社
河野平南同─金聯事業部長
高全北知事─鮮滿拓殖監事

綿布輸出交涉 米國提案一蹴

【東京電話同盟】日本綿布의 對米輸出問題는 齋藤大使와 세ー아ー國務次官補와의 頻繁한 交涉結果 最近 겨우 接近하야

一、日本側은 米國向兩綿布輸出을 年三千萬平方碼로 自發的制限을 行할것
二、綿布以外의 兩綿布에對하야서는 그輸出增加가 問題로된境遇 日米兩國間에서 다시協議할것
三、米國으로부터의 再輸出을 米本國産品으로서 除外하야
米國은 每月米國保稅倉庫로부터 倉出한것中 國內産品에 充當한것과 外國으로 輸出한것을 通知할것

如斯히 大體諒解가 成立하기까지이르럿다 右에對하야 日本當業者의 態度는 外務省으로하야금 前記四項目은 日本側으로서는 絕對로 讓步할수업는 最後的方針인것과 아울러 綿布物의 輸出에對하야서는 日本內地當業者만의 一方的統制로서는 實行이 困難함으로 米國側에서도 領事의 査證、稅關의 檢査等에 依하야 統制에 協力할것으로 齋藤大使로부터 米國政府에 通告식히기로되엇는데 萬若 米國側이 그래도 右日本의 方針을 容認치안코 거듭 시크레온商議를 꺼내는 態度에는 本交涉의 決裂을 賭하야서라도 日本은 米國側의 提案을 一蹴하기로 官民間의 意見이 一致하얏다

英國內金取引禁止

中央銀行機能强化目的

【倫敦二十日發同盟】英蘭銀行에서는 二十日 市中銀行에對하야 非商業的目的으로하는 金貨의 賣却을 하지말라고 通牒하얏다 非商業的目的으로하는 金定期取引은 이미英蘭銀行의要請에 依하야 停止되고 또 外國爲替取引도 制限되고 잇는바 英蘭銀行의 新通牒은 金退藏에 備하야 中央銀行의 機能强化를 目的하는것으로 實上 金取의 非公式禁止라고보인다

農業動産信用法 施行機運爛熟

農業動産信用法의 施行은 일쪽부터 朝鮮內의 金組關係에서 要望하고잇든바 金組의 當局、農業의 當局間에 漸漸熟議하야 財務局에서 同法의 施行에 關하야 研究中이든바 同法의 內容은 昭和八年三月부터 日本內地에서 施行中의것으로 農業用動産에 對한 抵當과 其他組合의 債權을 保全하기 爲하야 先取特權을 設定하는 特殊法規인비 右法規의 朝鮮內施行은 農業關係의 金融疏通을 圖하야 크게 期待되고잇다한다

朝鮮産無煙炭 工場用에推奬

朝鮮産無煙炭의 移出不振에 對하야서는 總督府에서도 極力 局面打開를 考究하야 日本內地煉炭合同計畫과 如함도 그一端인데 從前 日本內地에서는 家庭用炭으로서의 需要가 잇슴에 不拘하고 工業用으로서의 開拓餘地는 相當히 크리라고보인다 [illegible]

朝石特約店指定

朝石 販賣店問題에對하야 總督府其他關係各方面과 折衝을거듭하고잇는데 近近第一次特約店의 發表를 하기로 決定하얏다 第一次特約店은 現在의 日石特約店全部를 指定하고 繼續하야 第二次指名을 八月에入하야 他社特約店에서 詮衡하기로되엇다

新義州商議提出

六月下旬의 朝鮮商議總會에의 新義州商議의 提案은 如左하다 朝鮮産業의 現勢及將來에 鑑하야 實業教育의 改善을圖하고 其擴充을期하는同時에 鑛山地帶인 平北에 鑛業專門學校를 設置하기를 建議할事

滿洲炭鑛增炭計畫

【新京十九日發同盟】滿洲炭鑛會社에서는 炭業統制委員會의 決定에依하야 今年度부터 五個年計畫으로 出炭擴張을 하기로되어 大體七月의 總會에서 四千萬圓의 增資를 할모양이며 五

巾着網組合 廿三日創立總會

「設立後의事業內容」

創立準備를 進行하고잇든 東海巾着網漁業水産組合은 二十三日 認可되어 二十三日 京城에서 創立總會를 開하기로되엇는데 同組合은 百三十의 巾着網으로써 鰮漁業을 하는것인데 製品은 水産組合에 委託하고 殖銀으로부터 四十萬圓의 運轉資金을 融通하기로 되어잇다 事務所는 京城、長箭、新浦에 置하기로되엇는바 同組合의 役員은 如左하다

▲會長 佐佐木準二郎 ▲副會長 天野都治 ▲理事三名 ▲監事 十名 ▲相談役六名

人絹製紙兩分工場 會寧에設置할計畫

【會寧】開山屯에 位置를 定한 東滿人絹會社와 吉州에잇는 北鮮製紙會社에서는 會寧에다가 不遠에 分工場을 設置할計畫이라고 하는데 其理由는 두會社에서 生産되는것이 製絲나 或은製紙나 단지한가지만 하게되며 한木材에서도 絲되는質과 紙되는質이 包含되여 잇슴으로 한곳에서 製紙를 合하여가기는 어려운 形便임으로 特히會寧은 木材都市인 關係上 그두會社에서는 어느

朝鮮의 記錄的大豫算

無修正通過豫想

總額三億千八百萬圓

昭和十一年度 朝鮮特別會計豫算案은 目下 第二號 追加豫算中의 京義新線計畫이 事業公債委員會에서 檢討를 加하고잇는데 右도 그리 支障업시 通過될 豫定으로 三億一千八百萬圓이라는 記錄的膨脹의 朝鮮豫算은 玆에 無事通過를 보게되엇다 周知하는바와가티 十一年度豫算에는 二大國策인 對滿移民과 農村振興의 新擴充을 行할을 비롯하야 港灣改修 京義線新線鋪設과 如한 巨大한 土木工事도 一齊히 着手를보고 一方 産業方面에서는 土性調査、産業調査를 비롯하야 資源調査、電力調査、工業調査等 朝鮮基礎工作인 調査도 各히 具體化할터로 新豫算의 施行은 朝鮮內財政經濟上에 新活力을 注入하리라고 觀測하고잇다

琺瑯鐵器輸出統制

朝鮮側의 答

琺瑯鐵器의 日本內地와 朝鮮統制는 二月의 協議會에서 大綱이 決定되고 細目協定의 締結가 進行되고잇든바 朝鮮琺瑯鐵器同業組合에서는 如左히 日本內地側에 回答하야 朝鮮特殊狀況에 關한態度를 表明하얏다 即 右도 日本內地側의 諸項目에 關하야서는 日本內地 西部側과 同一步調로 나가나

一、生産制限은 現組合員七者에 對한것으로 生産會社가 增加한 境遇는 別途의 考慮를要할것
一、輸出檢査施行은 可及的으로 日本內地와 同一規格에 依하나 朝鮮의 重要輸出品檢査規定에 依할것

外國郵便爲替

全朝鮮各郵便局所에서 取扱한 四月中의 外國郵便爲替의 振出口數는 五百十四口、그金額三萬三百五十八圓 그리고 拂渡口數는 八千四百七十三口、그金額二十一萬二千三百三十九圓으로 差額十八萬一千九百八十一圓이 外國으로부터 朝鮮에 流入한셈이다

商組米資回收不良

商業銀行의 米穀資金融資現在高는 米擔保貸三百五十萬圓、荷爲替二百二十五萬圓、合計 五百七十五萬圓으로 今年度最高融資額 七百五十萬圓에 對하야 僅僅 百七十二萬圓의 減額을 보엿을뿐으로 前年同期의 貸出尾에 比하면 二百二十五萬圓의 增加를 示하고잇다

經濟界消息

○專賣局行政講習會＝專賣局에서는 中堅職員養成目的으로서 準備進行中이든 專賣局行政講習會는 全鮮職員中에서 受講者四十名을選拔하야 廿一日午前九時부터 法學專門學校講堂으로하고 安井局長의開講辭로 開會하얏다 會期는 日數卅六日間 講習科目은 專賣行政一般、科外敎授中主要한것은 軍事上으로본 東亞의情勢와朝鮮(朝鮮軍參謀井原潤次郎氏) 朝鮮經濟界의 現狀(殖銀調査課長 新野一夫氏) 民族의 信仰(京大敎授 秋葉隆氏)其他이라고

○京城商議員總會＝京城商議에서는 二十五日午後三時부터 議員總會를開하고 左記事項을 協議하리라고

提出議案件
一、北九州經濟視察報告
二、朝鮮商議第五回定期總會에 提出議案件
一、役員의選任에關한件
一、議員部所屬에關한件

○長項製鍊所竣工式＝朝鮮製鍊會社 長項製鍊所竣工式은 六月三日擧行키로 決定하고 松本社長 戶津專務等이 列席하리라한다

○海事座談會＝遞信局에서는 來月十八日부터 海事官會議를 할터인데 朝鮮商議總會開催를 機會로 各商議代表를 招待하야 海事座談會를 開催할 豫定

○龍山工作減配＝龍山工作所의 當期決算은 前期同樣良好하나 低金利時勢에 順應하야 二分減配인 年八分配當決定

○水仁線道入札＝京東鐵道水仁線 二十五日工事入札하고 六月初着工豫定

○金組記念日＝金融組合聯合會에서는 三十一日이 同日正午부터 記念日인데 二十九周年記念會大講堂에서 記念式을 擧行하며 各道支部와 地方金融組合에서는 貯金勸誘、組合加入의 宣傳을 할모양인데 二十九日夜七時半부터 矢鍋會長及鮮主催與가 農村振興과 金融組合이라는 題로 라디오講演을한다고

貿易展覽會

十月中旬開催

朝鮮貿易協會에서는 九日 午後二時부터 理事會를 開催한結果
一、貿易振興展覽會는 十月十日부터 同十九日까지 十日間 商工獎勵館에서 開催할것
二、臨時總會는 六月中旬 開催할것
三、大連出張所는 六月一日부터 開設할것
等을 決定하얏다

鯖魚輸出補助를 慶南業者當局에陳情

慶南漁業組合聯合會에서는 지난 十三日午後一時부터 [illegible]會議室에서 當業者가 集合하야 昨年度부터 總督府에서 實施하는 對[illegible]鯖魚輸出獎勵의 今年度獎勵補助에 關하야 協議한結果 [illegible] 陳情하기로하얏다

局鐵朝鮮米發送 五月二十日

	今年	前年	比較
釜山	[illegible]	[illegible]	[illegible]
大田	[illegible]	[illegible]	[illegible]
京城	[illegible]	[illegible]	[illegible]
平壤	[illegible]	[illegible]	[illegible]
元山	[illegible]	[illegible]	[illegible]
城津	[illegible]	[illegible]	[illegible]
合計	[illegible]	[illegible]	[illegible]
累計	[illegible]	[illegible]	[illegible]

對外爲替(二十一日)

【東京電話同盟】

	賣	買
東京爲替 對米	二十九弗十六分一	二十九弗八分一
對英	一志二片三十二分一	一志二片十六分一
大阪爲替 對米	二十九弗十六分一	二十九弗八分一
對英	一志二片三十二分一	一志二片十六分一

殖銀異動＝(二十日附)

▲光州支店長代理 河池壽六 命 産業金融課長代理 ▲金泉支店長代理 橫山治吉 命 光州支店長代理 ▲本店 林錫弼 命 金泉支店長代理

取引停止 (五月十八日)

▲京城府苑南町 一〇七番地 元濟寅 弘幸 ▲京城府若草町一一八番地 長島綢緞布木婚禮具店 永登浦驛前 第一商店 金顯景

經濟寸鐵

○
米移出은 벌서前年이때에 比하야 더 나갓다

○
더올르기 기대리고 버틔더니 요새가격 빗싸질때 파는것이 賢明해서 그런듯

○
高官退物들이 財界로 밀녀내려오라는 批難이 엇는이때

○
오늘 總督府移動으로도 五名이나 鮮滿拓殖, 金組聯等으로 가기로 되리라고

○
에서 우리는 反對할것도업지 그러거나 말거나

商況 (廿一日)

株式 嫌氣物로 下弛

前場地株高

今前場은 地株데이로 日本內地株는 低迷이나 北紙 朝石奔騰으로 異彩

後場下弛

[illegible] 後場은 東新百 [illegible]

北紙, 朝石奔騰

今前場短期取引은 日本內地株不透明閑散에 反하야 北紙、朝石의 奔騰이 注目되엇다

▲北鮮製紙＝北鮮製紙는 玉子製紙의 直系會社로서 藤原銀次郎信奉者가 朝鮮에 만히서 銀行側이 株를 만히가지고 잇슴은 勿論이오 朝鮮人側에서도 大口投資家가 만흔디로서 이제 主要를보면 玉子製紙 二十二萬株, 漢銀一萬二千株, 朴興植一萬株, 追貫一萬株, 殖銀八千株, 秋山現物店八千株, 追間八千株 淺野太三郎七千株, 朝銀五千株 商銀三千株, 貯銀三千株 等으로 大口뿐이오 流動株가 업서 朝取短期取引에도 賣株가 나오지 안흠으로 今日도 二百七十株의 株不足이며 逆日步(六錢)가 繼續되는 實情인바 今前場短期는 二十四圓二十錢에까지 暴騰되어 十二圓五十錢拂込價의 거의 倍이오 五月一日短期上場發會價 十八圓十錢에 比하야 實로 六圓十錢의 奔騰이 二十日間에 잇섯스니 大井에가 까운것으로도 보이나 그러라고 엇지 眞僞를 할수가 엄다는데 一部에서는 如左히 觀測하고잇다.

大口側도 事業의 將來性을가지고 長久한投資를하는만큼 여간해서는 處分物이 나올것이아니나 大口側은 모다 指價를 相當한高價에 하고잇슴으로 指價까지 結局오지 못하고 그程度가 기엇이라고도할수잇다고본다

▲朝鮮石油＝元山工場이 六月末完成하야 七月十日頃부터 操業을開始하고 七月末까지에 全朝鮮主要地에 製品을配布하야 八月一日부터 全朝鮮一齊히販賣를 開始하기로 內定하얏는데 八月 日 第二回拂込金十二圓五十錢徵收決定後 一時小口側의 拂込嫌氣 投物로 十八圓에서 十六圓五六十錢까지 低落하얏다가 다시 低價에는 投資側 金融側의 買進으로 其後反撥商狀을 呈하고 잇더니 薄과 大口側의 買進으로 今朝는 短期十九圓 現物十九圓七十錢 買唱으로 急騰되엇는바 이것은 是는 十二圓五十錢拂込에 比하야 七圓五十錢高이며 五月一日 短期上場發會價 十六圓十錢에 比하야 二圓九十錢高로 短期代引은 今日에 八十株 本日步四錢이엇다

東新의新解釋

東新으로말할지라도 時世燧新에 놀라서 가장打算을비러섯지만 革新政策自體가 嚴頌日本金 前提로 한財界活躍을 前提로하는 限 悲觀할것이업고 市勢가 賣人氣에 逆行하야百三十二錢七圓臺로回復한은 이것을 證明하는것이라는 新解釋이잇다 그리하야 事變으로暴落한幅의 半價揆인百四十二圓을

今日財界 (廿一日)

◆米 (單位圓)

	今日止	比前日
仁川期米 先限	[illegible]	一低
大阪期米 先限	[illegible]	一低
⊜三等玄米 一石	[illegible]	一〇高
京城 一等白米 正米	[illegible]	不變
正租(仁川)一等	[illegible]	[illegible]
一斤價 三等	[illegible]	[illegible]

◆市中金銀價

金塊 一匁價	[illegible]	一匁價
	十圓 [illegible] 錢	十圓 [illegible] 錢
銀塊	[illegible] 厘	[illegible] 厘

◆株 (單位圓)

	今日止	比前日
新 新	[illegible]	—
東 新	[illegible]	三低
日 産	[illegible]	[illegible]低

◆商品 (先限單位圓)

	今日止	比前日
大阪綿絲	[illegible]	三〇低
大阪棉花	[illegible]	[illegible]低
大阪人絹	[illegible]	[illegible]低
大阪砂糖	[illegible]	一高
고무 現	[illegible]	不變

期米 仲惱後에 釘着

前場仲惱

昨後場大阪堂三十三圓十一錢止와 共히三十圓七十七錢에 據着止한 當市場은 今期에入하야 反落初付三十三圓〇入錢인三丁反落을 據하고三十七十五錢인 二丁低로 據着止한後 反落十錢三着同值로 入錢까지 反撥하엿다가 十錢으로反落 止據하고 三節入十錢으로 七十五錢까지 小戾하엿다가 結局七十八錢에 據着止하엿다

後場同調

後場은三十圓七十九錢에 同價始據後 五節까지 同價이고 七十六錢에止據하다

大勢는尙頑强

結局은上放?

去三月부터 上放하기 始作하야 今月에入하기까지 二百餘丁의續騰을본한 當地市勢는 三十圓九十四錢을 最高로 四十丁餘의反落을본한後 反히昂騰途程에 入하야 자못下漲狀態를 呈할을보면 大體大勢의 頑强함을 足히 알수잇다 그러나 向日의高價를 上廻하지못하고 此邊에서 躊躇함에는 此現象으로 月末에 接하지안흘가한 商談도잇다 그런데正米界의 東情을綜合하면 昨年同期보다 民間의在米가 相當히잇서 아즉도 賣出할餘力이 多할을보아서는 無謀히 賣方針을取하기難하나그러나 賣惜父는平均賣의 方針으로 米價의低落을 招致하지안흘 程度에서 賣出하는光景임으로 結局은 時日의經過와共히 在米가 漸次減退되어 糧米不足說이 擡頭하는때에 비롯오本格的騰勢를 見하게될모양이다

注目할當限戰

一波瀾惹起?

압흐로納會期가 一週餘에 不過한 當限戰은 어떠한結果를 招來할것 인가 一般은注目中이다 그 表面의取組는 一萬九千餘石으로 買方은金太의 一萬一千七百石과丸ウ의七千四百石이며 賣方으로는 山東의 八千四百石을 비롯하야 金メ의四千六百石其他五店의六、七千石밧게 아니되나 裏面에潛在한石數를 合하면 적어도總取組가五萬石은될이라한다 그런데 此當限은 渡米한다 하더라도不利를 招來하게되며 그反映으로 受米한다하더라도 그다지利益이 업슴으로 兩方共히 賤入的行動을 取하지아니하려한다 그러나 大體買方은 受米를避하려하지안코 賣方은某某店의三、四千石의 實彈準備밧게아니된 모양임으로 買方에게 優勝權이잇다하여도過言이아닌모양이다 當限戰의情勢 如是함으로 納會期日이臨迫함을 따라 一波瀾을惹起하고야말것갓다

實物前場取引

◆鮮滿拓殖(三〇〇) ◆도쿄지鑛業(六〇)
◆朝鮮製鐵(三三〇) ◆京南鐵道(二〇)
◆滿洲煙草(三〇) ◆日滿아루미(一〇)
◆昭和人絹(三〇〇) ◆東洋麥酒(一〇〇)
◆[illegible](五〇〇)(受引高〇〇枚)

東京國債市場

【東京電話電通】前日來好調의人氣는 更히 今朝强氣의 買氣를 促하야 內債一、二十錢高 米價二十錢高 米貨六分半 一圓四十錢五分半七十錢高로 續騰을 보엇다

甲五分利	一〇〇、八〇	
一回四分利	一〇一、八五	
二回四分利	一〇二、九〇	
佛貨四分利	一九八、一〇	

東株配當据置決定

【東京電話同盟】東京株式取引所에서는 二十日重役會를 開하고 今期配當을 七分六厘据置로決定하엿다

大强氣의豪語

昨年十一月東新이 百七十八圓의 高價를보인것은 에디오피아戰爭의결말이 日本의 將來를 賣한것이오 今年三月百十九圓三十錢은 昨年의反動이엇엇것으로 二·二六事件이 一時悲觀材料이엇스나實은 인푸레로되엇스니 百十九圓三十錢의大反動高가 當然하다云云

株……東京東新前引은 六圓五十錢의低價 ▲다시 賣込하면 彈力性을培養? ▲雜株界는 一流株에서 二、三流株로 지금은 未完成株 即今後 配當可能株에 着目된다고▲朝鮮도 北鮮製紙、朝鮮石油株가 뛰다 ▲今日 前場市況은 北紙、朝石데이 ▲이러케 雜株를 사고나서 結局은 人氣株에 飛火되리라고 東新信者는 期待

米……朝取米豆部取引員組合에서는 再昨日에 總會를 召集하고 各取引員의 保證金一萬五千圓에서 五千圓은 實買의證金으로那貸하여달라고 取引所當局을 通하야 當局에 申請中이라나 大體米界閑散의 反證임을可知▲換近과 如히 米價의 步幅이 挾少한 今日에 잇서 取引員의 保證金一萬五千圓은 必要치안는 積立▲거 게다가 米穀自治管理案이 貫院에 通過되는때는 保證金의 增減如何는 不拘하고 取引所의 改廢問題가생길모양이니余何

朝取期米取組內容

	賣方	當限	中限	先限	買方	當限	中限	先限
	[illegible]	[illegible]	[illegible]	[illegible]	[illegible]	[illegible]	[illegible]	[illegible]

堂島前場賣買

◆賣方＝東京側 地場投
◆買方＝株式側 地場還氣

各地正米

京城引締

取引은 依然不活하나 定期堅調로 十錢引締인 丸仁三等卅圓丁 四等廿九圓七十錢 一等白米卅二圓丁

仁川强調

積極的取引이乏하나 先約側의買埋續騰과 産地의强調로 唱은十錢高强인 丸仁三等卅圓丁 四等廿九圓七十錢 一等白米卅二圓四十五錢

釜山不勢

移出側의 總傍觀으로 市況은不變氣味이엇다 角ヶ三等二十九圓九十錢 四等二十九圓六十錢 一等白米卅二圓六十錢

大邱膠着

商態依然하야 低價賣滯이나 一方賣方도 高値에는 追隨치안어 取引이全허 停頓 狀態인 角ヶ三等二十九圓四十錢 四等二十九圓十錢 一等白米卅二圓十五錢

群山堅調

實物薄으로 堅調인데다가 定期의頑强으로 日本內地로부터 買함으로 市況이底堅하게 推移되어 氣配十錢高唱인 菱ヶ三等卅圓卅錢 四等卅圓十錢 一等白米卅三圓丁

金融

◆金 [illegible]

金融 廿一日

◆海外經濟

[illegible]	[illegible]	[illegible]

◆朝鮮銀行券 ◆日本銀行券 ◆東京市中純金價 ◆京城市中金銀價 ◆金買入價 ◆對外爲替

[illegible]	[illegible]	[illegible]

米 廿一日

◆京城正米 ◆仁川正米大豆

[illegible]	[illegible]	[illegible]

◆京城雜穀

[illegible]	[illegible]	[illegible]

商品 廿一日

◆京城綿絲布市勢 ◆京城綿布

[illegible]	[illegible]	[illegible]

◆醬油市價 ◆鮮押粕市價 ◆大가豆期表

[illegible]	[illegible]	[illegible]

◆日本麥粉市勢 ◆滿洲商況 ◆大連特產市勢

[illegible]	[illegible]	[illegible]

株式 廿一日

◆朝取短期◆

銘柄	前場 前寄	前引	後場 後寄	後引	高値	低値
鐘新	[illegible]	[illegible]	[illegible]	[illegible]	[illegible]	[illegible]
東新	[illegible]	[illegible]	[illegible]	[illegible]	[illegible]	[illegible]
大新	[illegible]	[illegible]	[illegible]	[illegible]	[illegible]	[illegible]
日產	[illegible]	[illegible]	[illegible]	[illegible]	[illegible]	[illegible]
同新	[illegible]	[illegible]	[illegible]	[illegible]	[illegible]	[illegible]
拓新	[illegible]	[illegible]	[illegible]	[illegible]	[illegible]	[illegible]
朝石	[illegible]	[illegible]	[illegible]	[illegible]	[illegible]	[illegible]
北紙	[illegible]	[illegible]	[illegible]	[illegible]	[illegible]	[illegible]
朝取	[illegible]	[illegible]	[illegible]	[illegible]	[illegible]	[illegible]
朝新	[illegible]	[illegible]	[illegible]	[illegible]	[illegible]	[illegible]
鐘新	[illegible]	[illegible]	[illegible]	[illegible]	[illegible]	[illegible]
大新	[illegible]	[illegible]	[illegible]	[illegible]	[illegible]	[illegible]
東新	[illegible]	[illegible]	[illegible]	[illegible]	[illegible]	[illegible]
日產	[illegible]	[illegible]	[illegible]	[illegible]	[illegible]	[illegible]
同新	[illegible]	[illegible]	[illegible]	[illegible]	[illegible]	[illegible]
北紙	[illegible]	[illegible]	[illegible]	[illegible]	[illegible]	[illegible]
朝石	[illegible]	[illegible]	[illegible]	[illegible]	[illegible]	[illegible]
日蓄	[illegible]	[illegible]	[illegible]	[illegible]	[illegible]	[illegible]
拓新	[illegible]	[illegible]	[illegible]	[illegible]	[illegible]	[illegible]

◆實定代引日步◆

銘柄	實定	日步	代引	取組
朝取	[illegible]	[illegible]	[illegible]	[illegible]
朝新	[illegible]	[illegible]	[illegible]	[illegible]
同新	[illegible]	[illegible]	[illegible]	[illegible]
鐘新	[illegible]	[illegible]	[illegible]	[illegible]
大新	[illegible]	[illegible]	[illegible]	[illegible]
東新	[illegible]	[illegible]	[illegible]	[illegible]
日產	[illegible]	[illegible]	[illegible]	[illegible]

◆大阪短期◆

銘柄	前寄	前引	後寄	後引	低值
大新	[illegible]	[illegible]	[illegible]	[illegible]	[illegible]
鐘新	[illegible]	[illegible]	[illegible]	[illegible]	[illegible]
日產	[illegible]	[illegible]	[illegible]	[illegible]	[illegible]
東新	[illegible]	[illegible]	[illegible]	[illegible]	[illegible]
郵船	[illegible]	[illegible]	[illegible]	[illegible]	[illegible]
東電	[illegible]	[illegible]	[illegible]	[illegible]	[illegible]
淺新	[illegible]	[illegible]	[illegible]	[illegible]	[illegible]
帝人	[illegible]	[illegible]	[illegible]	[illegible]	[illegible]
同新	[illegible]	[illegible]	[illegible]	[illegible]	[illegible]
日립	[illegible]	[illegible]	[illegible]	[illegible]	[illegible]

◆東京短期◆ ◆東京長期取組◆

銘柄	寄付	大引	高值	低值
東新 前	[illegible]	[illegible]	[illegible]	[illegible]
東新 後	[illegible]	[illegible]	[illegible]	[illegible]
日產 前	[illegible]	[illegible]	[illegible]	[illegible]
日產 後	[illegible]	[illegible]	[illegible]	[illegible]
東新 兩建	[illegible]	[illegible]	[illegible]	[illegible]
日產 兩建	[illegible]	[illegible]	[illegible]	[illegible]

◆東京現株◆

銘柄			
東株	[illegible]	同新	[illegible]
鮮銀	[illegible]	同新	[illegible]
殖銀	[illegible]	同新	[illegible]
滿鐵	[illegible]	同新	[illegible]
滿拓	[illegible]	同新	[illegible]
東富士紡	[illegible]	同新	[illegible]
東亞新	[illegible]	日石	[illegible]

◆朝取短期賣買高◆ 合計 七·八〇〇 累計 一二五·八四〇

銘柄			
朝取	[illegible]	[illegible]	[illegible]
朝新	[illegible]	[illegible]	[illegible]
鐘新	[illegible]	[illegible]	[illegible]
大新	[illegible]	[illegible]	[illegible]
東新	[illegible]	[illegible]	[illegible]
日產	[illegible]	[illegible]	[illegible]
同新	[illegible]	[illegible]	[illegible]
北紙	[illegible]	[illegible]	[illegible]
拓新	[illegible]	[illegible]	[illegible]
帝人	[illegible]	[illegible]	[illegible]
淺野新	[illegible]	[illegible]	[illegible]
朝石	[illegible]	[illegible]	[illegible]
東電	[illegible]	[illegible]	[illegible]
滿鐵新	[illegible]	[illegible]	[illegible]

◆大阪長期◆ ◆大阪短期取組◆

銘柄	前寄	前引	後寄	後引	低值
日蓄	[illegible]	[illegible]	[illegible]	[illegible]	[illegible]
鐵管	[illegible]	[illegible]	[illegible]	[illegible]	[illegible]
日鍊	[illegible]	[illegible]	[illegible]	[illegible]	[illegible]
大新	[illegible]	[illegible]	[illegible]	[illegible]	[illegible]
鐘新	[illegible]	[illegible]	[illegible]	[illegible]	[illegible]
日產	[illegible]	[illegible]	[illegible]	[illegible]	[illegible]
東新	[illegible]	[illegible]	[illegible]	[illegible]	[illegible]
郵船	[illegible]	[illegible]	[illegible]	[illegible]	[illegible]
東電	[illegible]	[illegible]	[illegible]	[illegible]	[illegible]
淺新	[illegible]	[illegible]	[illegible]	[illegible]	[illegible]
帝人	[illegible]	[illegible]	[illegible]	[illegible]	[illegible]
同新	[illegible]	[illegible]	[illegible]	[illegible]	[illegible]
日립	[illegible]	[illegible]	[illegible]	[illegible]	[illegible]
日石	[illegible]	[illegible]	[illegible]	[illegible]	[illegible]
日鑛	[illegible]	[illegible]	[illegible]	[illegible]	[illegible]

期米 廿一日

◆朝取期米◆

節	當限	中限	先限
前場一	[illegible]	[illegible]	[illegible]
二	[illegible]	[illegible]	[illegible]
三	[illegible]	[illegible]	[illegible]
四	[illegible]	[illegible]	[illegible]
五	[illegible]	[illegible]	[illegible]
六	[illegible]	[illegible]	[illegible]
七	[illegible]	[illegible]	[illegible]
八	[illegible]	[illegible]	[illegible]
九	[illegible]	[illegible]	[illegible]
十	[illegible]	[illegible]	[illegible]
後場一	[illegible]	[illegible]	[illegible]
二	[illegible]	[illegible]	[illegible]
三	[illegible]	[illegible]	[illegible]
四	[illegible]	[illegible]	[illegible]
五	[illegible]	[illegible]	[illegible]
六	[illegible]	[illegible]	[illegible]
七	[illegible]	[illegible]	[illegible]

◆朝取期米賣買高◆

當限 [illegible] 中限 [illegible] 先限 [illegible] 合計 [illegible] 本期累計 [illegible]

◆朝鮮內各地期米◆ 釜山 大邱 群山 木浦

節	釜山	大邱	群山	木浦
前場	[illegible]	[illegible]	[illegible]	[illegible]

節	當限	中限	先限
一	[illegible]	[illegible]	[illegible]
二	[illegible]	[illegible]	[illegible]
三	[illegible]	[illegible]	[illegible]
四	[illegible]	[illegible]	[illegible]
五	[illegible]	[illegible]	[illegible]
六	[illegible]	[illegible]	[illegible]
七	[illegible]	[illegible]	[illegible]
八	[illegible]	[illegible]	[illegible]
九	[illegible]	[illegible]	[illegible]
十	[illegible]	[illegible]	[illegible]

◆大阪期米◆

節	當限	中限	先限
前場一	[illegible]	[illegible]	[illegible]
二	[illegible]	[illegible]	[illegible]
三	[illegible]	[illegible]	[illegible]
四	[illegible]	[illegible]	[illegible]
五	[illegible]	[illegible]	[illegible]
六	[illegible]	[illegible]	[illegible]
七	[illegible]	[illegible]	[illegible]
八	[illegible]	[illegible]	[illegible]
九	[illegible]	[illegible]	[illegible]
十	[illegible]	[illegible]	[illegible]
後場一	[illegible]	[illegible]	[illegible]
二	[illegible]	[illegible]	[illegible]
三	[illegible]	[illegible]	[illegible]
四	[illegible]	[illegible]	[illegible]
五	[illegible]	[illegible]	[illegible]
六	[illegible]	[illegible]	[illegible]

◆大阪正米標準價◆ ◆大阪期米取組◆ ◆大阪市中在米高◆

日本米上	[illegible]	
朝鮮米上	[illegible]	
當限 賣方	[illegible]	買方 [illegible]
中限	[illegible]	[illegible]
先限	[illegible]	[illegible]
日本內地 玄米	七八三〇四	
白米	五九二二三	
朝鮮 玄米	五四八六	
白米	一五七〇九〇	
台灣 玄米	〇二五三	
白米	一〇三〇七	

◆東京期米◆

節	當限	中限	先限
前場一	[illegible]	[illegible]	[illegible]
二	[illegible]	[illegible]	[illegible]
三	[illegible]	[illegible]	[illegible]
四	[illegible]	[illegible]	[illegible]
五	[illegible]	[illegible]	[illegible]
六	[illegible]	[illegible]	[illegible]
七	[illegible]	[illegible]	[illegible]
八	[illegible]	[illegible]	[illegible]

◆日本各地期米◆

地	前寄	前引	後寄	後引
神戶	[illegible]	[illegible]	[illegible]	[illegible]
下關	[illegible]	[illegible]	[illegible]	[illegible]
名古屋	[illegible]	[illegible]	[illegible]	[illegible]

◆各地正租市勢◆(單位錢)

地名	種類	一等	二等	三等	等外
京城	穀良都	[illegible]	[illegible]	[illegible]	[illegible]
仁川	坊主	[illegible]	[illegible]	[illegible]	[illegible]
群山	坊主	[illegible]	[illegible]	[illegible]	[illegible]
木浦	雄町	[illegible]	[illegible]	[illegible]	[illegible]
大邱	穀良都	[illegible]	[illegible]	[illegible]	[illegible]
鎭南浦	陸羽	[illegible]	[illegible]	[illegible]	[illegible]
新義州	陸羽	[illegible]	[illegible]	[illegible]	[illegible]
元山	龜尾	[illegible]	[illegible]	[illegible]	[illegible]
咸興	陸羽	[illegible]	[illegible]	[illegible]	[illegible]
馬山	穀良都	[illegible]	[illegible]	[illegible]	[illegible]
平壤	陸羽	[illegible]	[illegible]	[illegible]	[illegible]
釜山	穀良都	[illegible]	[illegible]	[illegible]	[illegible]

商品 廿一日

◆大阪綿絲◆

限月	前寄	前引	後寄	後引
五月	[illegible]	[illegible]	[illegible]	[illegible]
六月	[illegible]	[illegible]	[illegible]	[illegible]
七月	[illegible]	[illegible]	[illegible]	[illegible]
八月	[illegible]	[illegible]	[illegible]	[illegible]
九月	[illegible]	[illegible]	[illegible]	[illegible]
十月	[illegible]	[illegible]	[illegible]	[illegible]
十一月	[illegible]	[illegible]	[illegible]	[illegible]

◆大阪棉花◆

	前寄	前引	後寄	後引
當限	[illegible]	[illegible]	[illegible]	[illegible]
先限	[illegible]	[illegible]	[illegible]	[illegible]

◆各地人絹◆

	前寄	前引	後寄	後引
東京 當 先	[illegible]	[illegible]	[illegible]	[illegible]
大阪 當 先	[illegible]	[illegible]	[illegible]	[illegible]
福井 當 先	[illegible]	[illegible]	[illegible]	[illegible]

◆橫濱生絲◆

	前寄	前引	後寄	後引
當限	[illegible]	[illegible]	[illegible]	[illegible]
先限	[illegible]	[illegible]	[illegible]	[illegible]

現物D格 六七〇圓

◆大阪砂糖◆

	前寄	前引	後寄	後引
當限	[illegible]	[illegible]	[illegible]	[illegible]
先限	[illegible]	[illegible]	[illegible]	[illegible]

現物糖(S·T) 賣買中値 二一·三五錢

◆海外砂糖◆ 二十一日

紐育 秋 五月 [illegible] 倫敦 [illegible] 二山八二 五輸〇山四分一 四志一〇片二分一

金.銀.白金
德
京城德力
京城府明治町
地方注文 代金引換 ... 送料 ...
電話本② 3939 振替京城 234

玉蜀黍購入
五圓五十錢也(正味百斤付)
大同江驛着車扱第一等品
右價格으로 平南、平北、黃海、京畿 ... 産 ... 購入함니다
平壤府船橋里(大同江驛前)
日本穀産工業株式會社